



UNEB

UNIVERSIDADE DO
ESTADO DA BAHIA

RELATÓRIO DE GESTÃO 2014 - 2017



TAB. 05-70,06 www.vestibular.uneb.br

vestibular.uneb.br 0800 071 3100

VESTIBULAR
UNEB
Seletivo 2014
inscrições e
05/09 a 13/10/2013
www.vestibular.uneb.br
provas: 24 e 25/11/2014

VESTIBULAR
UNEB
Processo Seletivo 2018

realize
transforme
#sejauneh



REITORIA

José Bites de Carvalho

VICE-REITORIA

Carla Liane Nascimento dos Santos

CHEFIA DE GABINETE

Dayse Lago de Miranda

PROCURADORIA JURÍDICA – PROJUR

Rosilene Evangelista da Apresentação

PRÓ-REITORIA DE ENSINO DE GRADUAÇÃO – PROGRAD

Kathia Marise Borges Sales

PRÓ-REITORIA DE PESQUISA E ENSINO DE PÓS-GRADUAÇÃO – PPG

Tania Maria Hetkowski

PRÓ-REITORIA DE EXTENSÃO – PROEX

Maria Celeste Souza de Castro

PRÓ-REITORIA DE PLANEJAMENTO – PROPLAN

Lídia Boaventura Pimenta

PRÓ-REITORIA DE GESTÃO E DESENVOLVIMENTO DE PESSOAS – PGDP

Lilian da Encarnação Conceição

PRÓ-REITORIA DE ASSISTÊNCIA ESTUDANTIL – PRAES

Ubiratan Azevedo Menezes

PRÓ-REITORIA DE ADMINISTRAÇÃO – PROAD

Marcelo Duarte de Ávila

PRÓ-REITORIA DE INFRAESTRUTURA – PROINFRA

Fausto Ferreira Costa Guimarães

SECRETARIA ESPECIAL DE AVALIAÇÃO INSTITUCIONAL – SEAVI

Ivan Luiz Novaes

SECRETARIA ESPECIAL DE ARTICULAÇÃO INTERINSTITUCIONAL – SEAI

Jairo Luiz de Oliveira Sá

SECRETARIA ESPECIAL DE LICITAÇÕES, CONTRATOS E CONVÊNIOS – SELCC

Luzinete Gama de Oliveira

UNIDADE DE DESENVOLVIMENTO ORGANIZACIONAL – UDO

Benjamin Ramos Filho

ASSESSORIAS ESPECIAIS

Antônio José Batista de Azevedo

Marcus de Almeida Gomes

ASSESSORIA DE COMUNICAÇÃO – ASCOM

Tiago Santos Sampaio

EDITORIA UNEB – EDUNEB

Sandra Regina Soares

SERVIÇO MÉDICO-ODONTOLÓGICO E SOCIAL – SMOS

Isnaia Junquilha Freire Calazans Souza

SECRETARIA ESPECIAL DE CONTABILIDADE E FINANÇAS – SECONF

Rosângela de Carvalho Matos

ASSESSORIA ESPECIAL DE CULTURA E ARTES – ASCULT

Isa Maria Faria Trigo

SISTEMA DE BIBLIOTECAS – SISB

Consuelo Silva Falcão

OUVIDORIA

Cristiane Silva Ferreira

PROFISSIONAIS QUE INTEGRARAM A EQUIPE DE GESTÃO

Atson Carlos Souza Fernandes

Claudia Silva de Santana

Gildecio de Oliveira Leite

José Ricardo Moreno Pinho

Marcelo Guimarães Varela

Marcos Fabio Oliveira Marques

Márcio Santos Sampaio

Maria Aparecida Porto Silva

Maria Nadja Nunes Bittencourt

Marluce de Lima Macedo

Marta Rosa Farias Miranda de Almeida Miranda

Marta Valéria Almeida Santana de Andrade

Neirivan das Virgens

Wilson Roberto de Mattos

DEPARTAMENTOS

Departamento de Ciências Exatas e da Terra – Salvador

Prof. Daniel de Cerqueira Góes

Departamento de Ciências Humanas – Salvador

Prof. Flávio Dias dos Santos Correia

Departamento de Educação – Salvador

Prof. Valdélío Santos Silva

Departamento de Ciências da Vida – Salvador

Prof. Marco Antônio Araújo Silvany

Departamento de Ciências Exatas e da Terra – Alagoinhas

Profª. Maria Rosileide Bezerra de Carvalho

Departamento de Educação – Alagoinhas

Profª. Áurea da Silva Pereira Santos

Departamento de Tecnologia e Ciências Sociais – Juazeiro

Prof. Jairton Fraga de Araújo

Departamento de Ciências Humanas – Juazeiro

Profª. Márcia Guena dos Santos

Departamento de Ciências Humanas – Jacobina

Prof. João Silva Rocha Filho

Departamento de Ciências Humanas – Santo Antônio de Jesus

Profª. Maria Izabel Freitas Santos de Matos

Departamento de Ciências Humanas – Caetité

Prof. Reinaldo Ferreira da Silva

Departamento de Educação – Senhor do Bonfim

Profª. Norma Leite Martins de Carvalho

Departamento de Educação – Paulo Afonso

Profª. Suzana Menezes Luz de Souza

Departamento de Ciências Humanas – Barreiras

Prof. Joaquim Pedro Soares Neto

Departamento de Educação – Teixeira de Freitas

Profª. Minervina Joseli Espínola Reis

Departamento de Educação – Serrinha

Prof. Jean da Silva Santos

Departamento de Educação – Guanambi

Prof. José Aparecido Alves Pereira

Departamento de Educação – Itaberaba

Profª. Maeve Mascarenhas de Cerqueira

Departamento de Educação – Conceição do Coité

Prof. Rosane Meire Vieira de Jesus

Departamento de Educação – Valença

Profª. Rosa Amélia Fortes Garcia Lorenzo

Departamento de Ciências Humanas e Tecnologias – Irecê

Prof. Joabson Lima Figueiredo

Departamento de Ciências Humanas e Tecnologias – Bom Jesus da Lapa

Profª. Cynara Adriana Sento Sé Magalhães Cordeiro Celestino Alves

Departamento de Ciências Humanas e Tecnologias – Eunápolis

Profª. Maria Jacilda da Silva Farias Laurindo

Departamento de Ciências Humanas e Tecnologias – Camaçari

Profª. Kátia Silene Lopes de Souza Albuquerque

Departamento de Ciências Humanas e Tecnologias – Brumado

Profª. Jaciara de Oliveira Sant'Anna Santos

Departamento de Ciências Humanas e Tecnologias – Ipiaú

Prof. Otávio de Jesus Assis

Departamento de Ciências Humanas e Tecnologias – Euclides da Cunha

Profª. Juciana Santos Cerqueira

Departamento de Ciências Humanas e Tecnologias – Seabra

Profª. Iranice Carvalho da Silva

Departamento de Ciências Humanas e Tecnologias – Xique-Xique

Profª. Rita de Cassia Chagas Carvalho

DESENVOLVIMENTO TÉCNICO

Coordenação e Sistematização

Prof. Ivan Luiz Novaes – Secretaria Especial de Avaliação Institucional (SEAVI)
Profª. Lídia Pimenta Boaventura – Pró-Reitoria de Planejamento (PROPLAN)
Rodrigo Luiz Lasse Ferreira – Secretaria Especial de Avaliação Institucional (SEAVI)
Silvana Caffé Farias – Pró-Reitoria de Planejamento (PROPLAN)

Produção

Benjamin Ramos Filho – Unidade de Desenvolvimento Organizacional (UDO)

Assessoramento Técnico

Alexandre Martins Diz – Pró-Reitoria de Planejamento (PROPLAN)
Ana Lúcia Silva Santos – Pró-Reitoria de Planejamento (PROPLAN)
Breno Pádua Brandão Carneiro – Secretaria Especial de Avaliação Institucional (SEAVI)
Ilana de Azevedo Ribeiro – Pró-Reitoria de Planejamento (PROPLAN)
José Tadeu Neris Mendes – Pró-Reitoria de Planejamento (PROPLAN)

Colaboração

Aldo Melhor Barbosa – Secretaria Especial de Avaliação Institucional (SEAVI)
Mauricio Charmite – Secretaria Especial de Avaliação Institucional (SEAVI)
Vania Maria Silva Alves – Pró-Reitoria de Planejamento (PROPLAN), estagiária
Verena Santana Macedo Ribeiro – Pró-Reitoria de Planejamento (PROPLAN), estagiária

Projeto Gráfico e Diagramação

Adriano Reis

Revisão

Fátima Maria Ferreira Soares

SUMÁRIO

Apresentação	13
Organização e Gestão	15
Planejamento e Avaliação	21
Gestão de Pessoas	33
Infraestrutura	45
Comunicação e Cultura	61
Ações Afirmativas	69
Assistência e Permanência Estudantil	73
Ensino	77
Pesquisa e Inovação	117
Extensão	131
Monitorias e Bolsas	139



APRESENTAÇÃO

Este documento constitui-se no Relatório da Gestão Universitária Multicampi da Universidade do Estado da Bahia referente ao período 2014-2017, Gestão cujo projeto foi baseado nos princípios democráticos da participação efetiva da comunidade universitária e da transparência das suas ações, sempre voltadas para o fortalecimento de uma universidade de qualidade, inclusiva e cada vez mais popular.

Assim, concluímos o ciclo de quatro anos e podemos afirmar a partir desta experiência e dos seus resultados que o esforço empreendido nesse período apresenta um extrato predominantemente positivo de conquistas para a UNEB e a educação superior no Estado da Bahia. A UNEB hoje integra a lista de grandes instituições com credibilidade e respeito no Estado da Bahia e, nesse sentido, nossas ações se destinaram a alargar ainda mais o acolhimento que os baianos demonstram por nossa instituição.

Os princípios da democracia, da responsabilidade e inclusão social, da probidade e transparência com todos os nossos atos públicos foram adotadas como referencial para a condução da gestão da UNEB no período de 2014 a 2017. As conquistas advindas decorreram do empenho e dedicação de uma equipe central e setorial de gestores, pró-reitores(as), secretários(as), assessores(as), técnicos(as) administrativos, docentes e discentes, que não se abateram diante dos difíceis momentos pelos quais passou a Instituição.

É importante registrar que a turbulência que abateu o País no campo político, econômico e social nesses últimos anos vem provocando impactos negativos e gerando grande instabilidade nas instituições públicas brasileiras. A UNEB sentiu e ainda sente o impacto dessa turbulência e também das políticas do Estado de contingenciamento das despesas de manutenção e investimento em prol das despesas de pessoal, sobretudo quando procura equalizar a grande demanda social por formação profissional nos rincões dos territórios baianos.

A UNEB teve avanços substanciais e ao mesmo tempo desafiou as incertezas e dificuldades. Neste Relatório de Gestão, se constata o investimento acadêmico na consolidação dos seus cursos de graduação, a ampliação e qualificação da oferta de pós-graduação, com sua interiorização, e o incremento na produção acadêmica e em projetos de pesquisa, na inovação tecnológica e definição de critérios para o acesso às diversas ações de extensão. Destacamos também a importância da redistribuição de funções e papéis no âmbito da equipe de gestão, de maneira a descentralizar e atender com maior eficiência as demandas dos campi e setores que compõem a estrutura desta Universidade. Investimos na modernização dos processos administrativos com

a criação de sistemas informatizados e, sobretudo, reorganizamos o sistema acadêmico, a fim de produzir informações confiáveis sobre nossos discentes da graduação e da pós-graduação. Ampliamos nossas relações de parceria institucionais com instituições internacionais. Realizamos centenas de visitas de trabalho aos campi da UNEB, com a finalidade de verificar in loco os problemas que afetam os departamentos. Nessas visitas, tivemos o prazer de constatar a consolidação da nossa instituição nos territórios baianos e compartilhar as conquistas alcançadas.

A finalidade deste Relatório da Gestão Universitária Multicampi 2014-2017 é registrar todos os avanços alcançados neste período difícil da sociedade brasileira, permitir de forma sistematizada a compreensão de um modelo de gestão multicampi para todos os interessados nas informações institucionais e ao mesmo tempo um referencial para nós no sentido basilar dos novos caminhos que iremos trilhar: muito há para se fazer por esta Universidade, e não nos faltarão disposição, empenho e dedicação para torná-la ainda mais grandiosa.

Reitoria da UNEB





**Organização
e
Gestão**



Boletins Informativos da Gestão

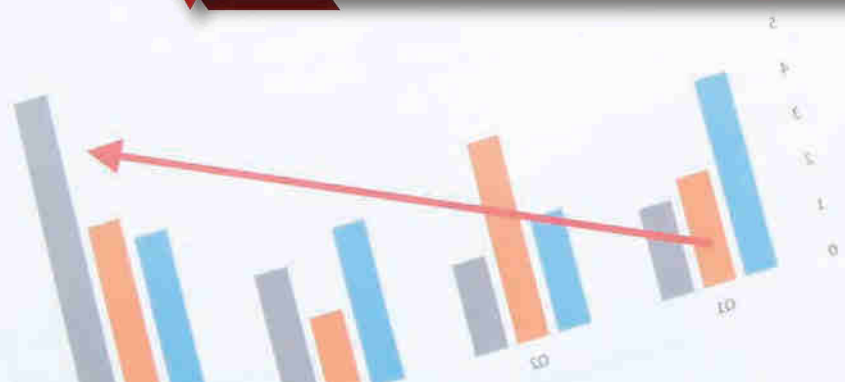

Modernização e Descentralização da Gestão Universitária

Instituída originalmente em faculdades e centros já existentes, a UNEB passou a ser organizada administrativamente em sistema binário, isto é, constituída por ***campi*** e departamentos, assim como as demais universidades estaduais baianas, regidas pela Lei Estadual nº 7.176, de 10 de agosto de 1997.

Sua estrutura organizacional se caracteriza pela multicampia, a qual agrega 29 departamentos, sediados em 24 municípios de médio e grande porte, além de dois ***campi*** avançados. Recredenciada, por meio do Decreto Governamental nº 13.664, de 7 de fevereiro de 2011.

Os departamentos da UNEB gozam de autonomia de gestão acadêmica, administrativa, orçamentária e financeira para desenvolver suas atividades, sobretudo para atender as características culturais, próprias dos seus territórios. Sua abrangência geoeconômica atinge uma área caracterizada pela diversidade econômica e cultural, atendendo a uma parte considerável da população do Estado.

Recentemente, a Lei Estadual n.º 13.466, de 22 de dezembro de 2015, a qual revoga a Lei nº 7176, imprime a necessidade de atualização do Estatuto e Regimento Geral da UNEB. Registra-se que a nova lei reforça o princípio da gestão democrática e assegura a existência de órgão colegiado deliberativo, com a participação dos segmentos da comunidade da instituição.

A despeito da mudança na lei que rege as universidades estaduais baianas, a UNEB promoveu, em 2014, significativa modernização em sua estrutura de gestão, incorporando novos setores administrativos e acadêmicos. Tal modernização teve como finalidade promover maior eficiência no atendimento às demandas universitárias e ampliar o modelo de descentralização administrativa.

Novos Setores Administrativos e Acadêmicos

- ▶ **PROAF** - A Pró-Reitoria de Ações Afirmativas (PROAF) é órgão da Administração Superior da Universidade, responsável pela coordenação geral, supervisão e avaliação do processo permanente de institucionalização da política universitária de ações afirmativas, por meio da proposição e/ou desenvolvimento, fomento, acompanhamento e normatização das atividades, programas e projetos de inclusão, de promoção da igualdade, de garantia da equidade e de justiça social no âmbito da comunidade universitária.
- ▶ **UNEAD** - A Unidade Acadêmica de Educação Distância (UNEAD), criada com a finalidade de fomentar a oferta de cursos de graduação e pós-graduação e atividades de extensão na modalidade a distância, ampliando o acesso a educação a amplos setores da sociedade.
- ▶ **SELCC** - A Secretaria Especial de Licitações, Contratos e Convênios (SELCC) foi criada com o objetivo de proporcionar maior celeridade aos processos de contratos, convênios e licitações realizadas pela UNEB, bem como produzir informações consistentes e úteis para todos os órgãos que necessitam de suporte para o adequado andamento de suas atividades.
- ▶ **SECONF** - Compete à Secretaria Especial de Contabilidade e Finanças (SECONF) executar as atividades financeiras e contábeis da Universidade, além de acompanhar, controlar e avaliar as ações relacionadas à execução orçamentário-financeira de todas as unidades gestoras, elaborar as demonstrações contábeis e demais relatórios inerentes à área contábil previstos na legislação, com a finalidade de prestar contas aos órgãos de controle interno e externo.
- ▶ **SERINT** - A Secretaria Especial de Relações Internacionais (SERINT) foi criada com a finalidade de elevar o patamar de visibilidade nacional e internacional. A internacionalização a partir da mobilidade acadêmica e do intercâmbio entre instituições universitárias, o incentivo à produção acadêmica e a troca de experiências constituem alvo desse setor.
- ▶ **SEAI** - A Secretaria Especial de Articulação Interinstitucional (SEAI) tem a finalidade de promover as relações externas da

UNEB com a sociedade civil organizada, movimentos sociais, entidades de classe, terceiro setor, empresas e poderes públicos, bem como internamente, a partir da construção de instrumentos de diálogo entre os diversos setores e departamentos com a Equipe Central de Gestão Universitária (ECGU).

► **SEAVI** - A Secretaria Especial de Avaliação Institucional (SEAVI) foi constituída com a finalidade de prestar assessoramento aos setores acadêmicos da UNEB no concerne à sistematização, organização e divulgação de dados e informações institucionais. Suas ações se apoiam em processos avaliativos voltados a prestação de contas e suporte à tomada de decisão.

► **ASCULT** - A Assessoria Especial de Cultura e Artes (ASCULT) tem por finalidade realizar diagnóstico amplo de ações de cultura e de artes na UNEB e em seus diversos *campi* e zonas de influência, mediante a discussão interna entre setores e o levantamento de representantes das unidades para a formação de um Conselho de Cultura. Compete também ao setor definir, de forma conjunta e democrática, gradativamente, as prioridades de uma política pública de cultura e de artes para a UNEB, a partir de parcerias com instâncias diversas, tais como associações, grupos comunitários e culturais, Secretarias de Cultura estadual e municipal, universidades e outras instituições, além do Teatro UNEB.

A UNEB adotou ainda algumas medidas a fim de fomentar modernização e descentralização da Gestão Universitária investindo

Criação de Sistemas Informatizados de Gestão

em:

- ❖ **Reorganização do Sistema de Automação e Gerenciamento da Educação Superior (SAGRES)** – O Sistema SAGRES foi atualizado e adequado para atender as demandas dos cursos de graduação, pós-graduação e dos programas especiais, gerando maior confiabilidade nos registros e fornecimento de informações;
- ❖ **Criação do Sistema de Emissão de Diplomas (SRDC)** – A UNEB desenvolveu um sistema específico (SRDC) para obtenção de informações sobre discentes em condições de receber seus diplomas. O SRDC possui estreita articulação com o SAGRES, agilizando e reduzindo substancialmente o tempo de entrega dos diplomas;
- ❖ **Criação do Sistema de Gerenciamento de Contratos (SIGCONT)** – Desenvolvimento de um sistema para elaborar e acompanhar os instrumentos contratuais relativos à aquisição de bens e serviços;
- ❖ **Criação do Módulo de Programação e Orçamento (MPO)** – Adequação do MPO para agilizar a programação orçamentária das despesas;
- ❖ **Aperfeiçoamento do Sistema On-line de Iniciação Científica (SONIC)** – O SONIC foi adequado e aperfeiçoado para atender as informações relativas à iniciação científica;
- ❖ **Criação de Sistema de Matrícula On-line** – Esse sistema foi ampliado com a criação de funcionalidades específicas para a pós-graduação. Isso possibilitou a realização de matrícula via internet (Matrícula Web) simultaneamente a outros níveis de curso.
- ❖ **Sistema de Inscrição de Bolsa-Auxílio (SISBA)** – Desenvolvido com a finalidade de promover a inscrição e seleção de candidatos às bolsas de permanência.
- ❖ **Sistema de Agendamento de Eventos (SAEV)** – Sistema desenvolvido para realizar agendamento e controle de uso do teatro da UNEB.



**Planejamento
e
Avaliação
Institucional**



AVALIAÇÃO INSTITUCIONAL

A UNEB vem se empenhando para corresponder aos ciclos avaliativos que envolvem a Universidade e abrangem seus cursos de graduação, por meio do Sistema Nacional de Avaliação do Ensino Superior (SINAES), e aos cursos de pós-graduação *stricto sensu*, por intermédio do Sistema Nacional de Avaliação da Pós-Graduação (SNPG), realizada pela Coordenação de Aperfeiçoamento de Pessoal de Nível Superior (CAPES).

Para alcançar este objetivo, o sistema utiliza três instrumentos principais, a auto-avaliação realizada pela Comissão Própria de Avaliação (CPA), a avaliação externa e o Exame Nacional de Desempenho de Estudantes (ENADE), de competência do Instituto Nacional de Estudos e Pesquisas Educacionais Anísio Teixeira, e a Avaliação Quadrienal dos Programas de Pós-Graduação sob a responsabilidade da CADES.

Exame Nacional de Desempenho de Estudantes

A UNEB vem se empenhando em ampliar a participação, especialmente, dos discentes no Exame Nacional de Desempenho de Estudantes (ENADE). Para tal fim, vem promovendo encontros nos diversos departamentos cujos cursos foram submetidos ao ENADE. Destacam-se a concepção e o desenvolvimento de material instrutivo (Boletins ENADE) voltado para orientar e traçar estratégias de atuação da UNEB durante o exame. A articulação entre PROGRAD, SEAVI, SGC e coordenações de cursos tem se constituído em importante iniciativa para sensibilizar a comunidade acadêmica quanto ao desempenho da instituição no exame.

Boletins ENADE



No período de 2014 a 2016, que corresponde a um ciclo avaliativo completo, os seguintes cursos da UNEB apresentaram um ótimo

desempenho no ENADE:

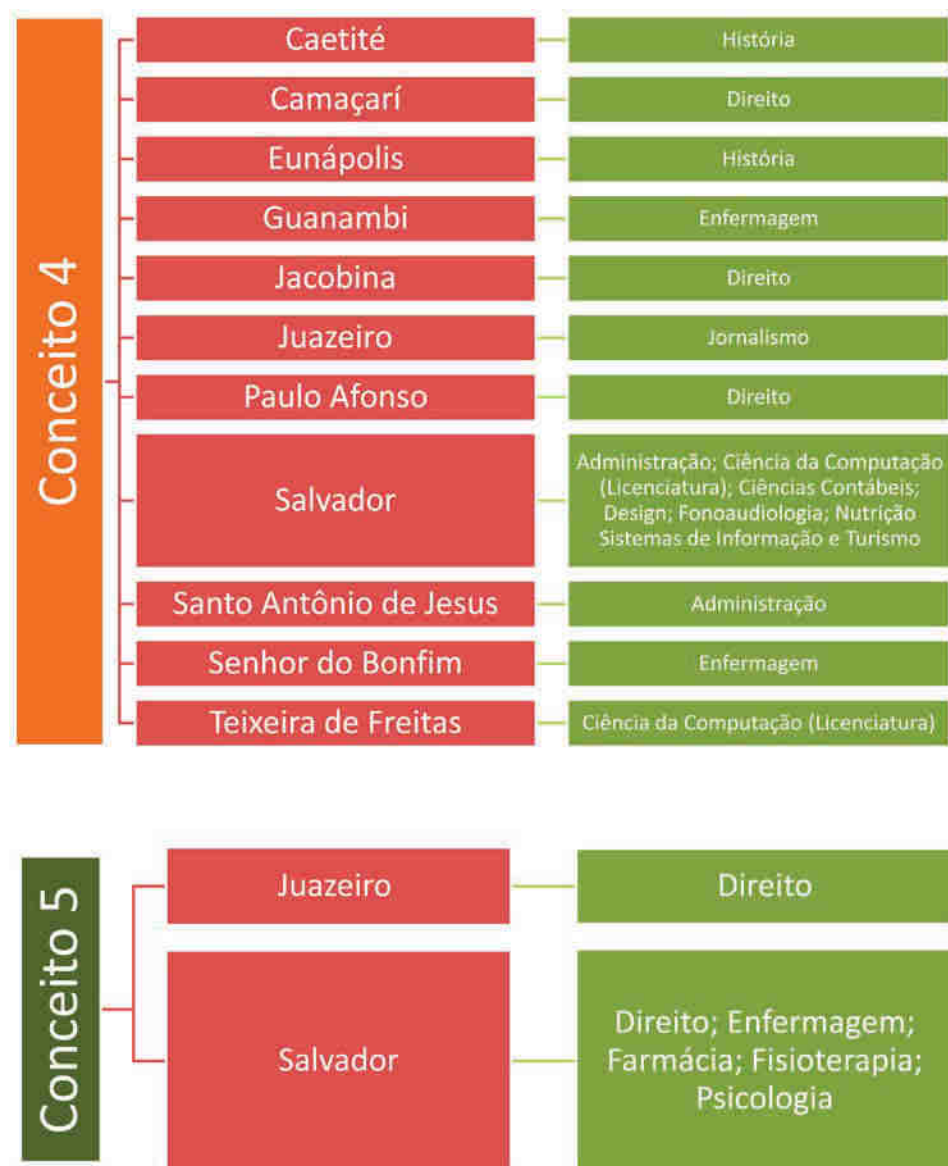

A UNEB produziu grandes avanços no processo de avaliação dos seus programas de pós-graduação *stricto sensu* recentemente. Isso decorre do empenho de docentes, discentes e coordenações dos diversos programas, bem como do incremento da produção científica, técnica e acadêmica da comunidade unebiana.

Programas de pós-graduação stricto sensu da UNEB e nota da CAPES



Avaliação Quadrienal

Programa	Nível Acadêmico	Área de Avaliação	Nota CAPES
Agronomia: Horticultura Irrigada	Mestrado	Ciências Agrárias	4
Biodiversidade Vegetal	Mestrado	Biodiversidade	3
Crítica Cultural	Mestrado	Linguística e Literatura	4
Difusão do Conhecimento IFBA-Senai/Ci-matec - LNCC - UNEB -UEFS	Doutorado	Interdisciplinar	4
Ecologia Humana e Gestão Socioambiental	Mestrado	Interdisciplinar	4
Educação, Cultura e Territórios Semiáridos	Mestrado	Ensino	3
Educação de Jovens e Adultos	Mestrado Profissional	Educação	4
Educação e Contemporaneidade	Doutorado	Educação	5
Educação e Contemporaneidade	Mestrado	Educação	5
Educação e Diversidade	Mestrado Profissional	Educação	4
Ensino de Física - PROFIS	Mestrado Profissional	Astronomia / Física	4
Ensino de História	Mestrado Profissional	História	3
Estudo de Línguas	Mestrado	Linguística e Literatura	4
Estudos Africanos, Povos Indígenas e Culturas Negras	Mestrado	História	3
Gestão e Tecnologias Aplicadas à Educação	Mestrado Profissional	Educação	4
História	Mestrado	História	3
História Regional e Local	Mestrado	História	3
Letras	Mestrado Profissional	Linguística e Literatura	4
Química Aplicada	Mestrado	Química	3

No âmbito da avaliação institucional, a UNEB, no período de 2014 a 2017, desenvolveu as seguintes ações, a partir do Programa de Reorganização da Base de Dados e Reorientação dos Procedimentos Acadêmicos, a saber:

- ✓ Produção do Anuário UNEB em Dados dos anos de 2014, 2015 e 2016
- ✓ Coordenação e acompanhamento do Censo da Educação Superior dos anos de 2014 a 2017
- ✓ Coordenação do processo de participação institucional no ENADE de 2014 a 2017, com publicação de material instrucional (Boletins ENADE) e campanha de comunicação e orientação
- ✓ Encontros de trabalho nos **campi** II, IV e XI para desenvolvimento de indicadores de avaliação para a gestão departamental e publicação de cartilha com indicadores
- ✓ Avaliação do fluxo acadêmico do curso de Design do DCET I, com indicadores específicos, junto ao colegiado do curso
- ✓ Integração do SAGRES a outros sistemas institucionais, orientação de procedimentos aos coordenadores acadêmicos e secretarias de programas de pós-graduação
- ✓ Desenvolvimento de portal com dados acadêmicos consolidados, correção de inconsistências e redefinição de parâmetros das informações

Decorrente da articulação entre diversos setores da Universidade foram realizadas apresentações sobre a temática da avaliação em diversos eventos realizados na UNEB, especialmente os encontros de trabalho sobre o ENADE em diversos colegiados de curso. Também foram desenvolvidas cartilhas de avaliação e de indicadores para acompanhamento de cursos com o DCH IV e DEDC XI.



Cartilhas de pós-graduação e de desenvolvimento de indicadores de acompanhamento de cursos.

Destacam-se ainda a sistematização e organização de informações e dados acadêmicos, a partir da publicação e divulgação do Anuário UNEB em Dados.

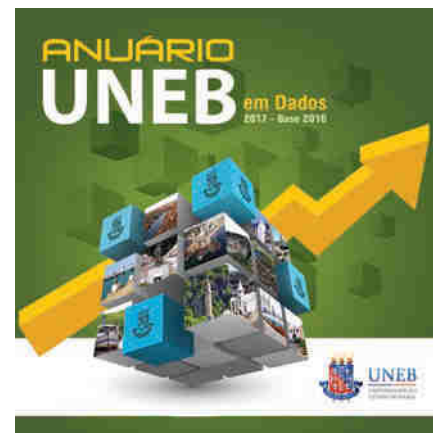
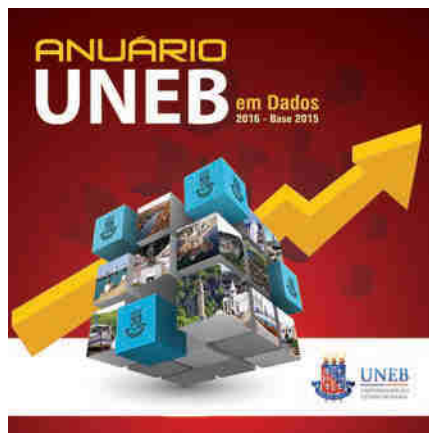

Anuário UNEB em Dados, edições 2015, 2016 e 2017.

Planejamento e orçamento

A Universidade vem incrementando a função planejamento com a finalidade de subsidiar o processo de tomada de decisão e orientar a priorização das ações a serem desenvolvidas em relação ao montante de recursos disponibilizados pelo Tesouro Estadual, principal mantenedor da instituição.

A instituição universitária tem por característica a administração colegiada cujo processo de gerenciamento exige o planejamento. Nesse sentido, a partir de 2014 foram iniciadas discussões nas unidades universitárias com a equipe da PROPLAN de forma a propiciar a elaboração da proposta orçamentária anual com a participação da comunidade acadêmica. Em 2017, já como resultado dessas discussões, foi encaminhada ao CONSU proposta de diretrizes metodológicas para nortear o processo de orçamento participativo na UNEB, com aprovação desse Conselho por meio da Resolução nº 1.301/2017.

O orçamento anual da UNEB integra o orçamento do Estado da Bahia e é composto por 64 ações, distribuídas em programas do Plano Plurianual (PPA) 2012-2015 e 2016-2019. As tabelas a seguir detalham a estrutura orçamentária com respectivos montantes aplicados referentes à fonte do Tesouro Estadual.

Orçamento empenhado – 2014-2017

Fonte O.100 - Recursos Não-Vinculados do Tesouro

Fonte O.114 - Recursos Vinculados à Educação

DEPARTAMENTOS	2014	2015	2016	2017
	TOTAL	TOTAL	TOTAL	TOTAL
Pessoal e encargos	325.516.540,58	380.504.678,41	392.642.658,67	403.694.788,98
Outras despesas correntes	94.198.419,89	96.961.450,34	93.168.595,19	108.927.527,58
Investimento	6.907.927,23	8.528.347,29	5.172.332,55	6.873.369,39
Total	426.622.887,70	485.994.476,04	490.983.586,41	519.495.685,95

Fonte: FGWEB - FIPLAN Gerencial Web

Como etapa da função planejamento, compreende-se o acompanhamento e o controle da execução orçamentária, abrangendo o alcance das metas físicas em decorrência da despesa orçamentária e financeira.

O quadro abaixo evidencia o total de despesas realizadas na área de pessoal efetivo e sob contrato em Regime Especial de Direito Administrativo (REDA), terceirizados, assistência à saúde, auxílio-alimentação, transporte e estagiários.

Orçamento empenhado – 2014-2017

Fonte O.100 - Recursos Ordinários Não-Vinculados do Tesouro

Fonte O.114 - Recursos Vinculados à Educação

TIPO DE DESPESA	EXERCÍCIO 2014	EXERCÍCIO 2015	EXERCÍCIO 2016	EXERCÍCIO 2017
Docente efetivo (Ação 6905)	203.958.412,20	309.932.345,79	318.265.827,96	288.663.318,84
Docente REDA (Ação 6904)	8.665.746,21	12.987.775,95	19.085.996,49	19.478.824,54
Técnico/analista efetivo (Ação 2001)	110.213.025,45	57.352.106,14	54.944.279,17	45.123.662,37
Técnico/analista REDA (Ação 2005)	1.330.567,69	178.709,77	152.342,27	202.133,86
Sentenças judiciais	1.348.789,03	53.740,76	194.212,78	-
Planserv (Ação 2022)	7.057.115,62	6.055.000,00	7.651.497,70	7.225.363,31
Benefícios especiais (Ação 2009)	59.708,18	42.213,39	70.428,38	78.645,85
Auxílio-alimentação e transporte (Ação 2013)	8.629.407,34	8.333.127,43	8.534.868,45	8.085.655,04
Prestação de serviço e patronal	6.723.165,28	5.794.335,16	5.720.953,28	11.653.813,55
Terceirizados (Ação 2000)	23.734.651,91	27.834.691,26	25.202.311,00	25.884.672,04
Estagiários (Ação 2003)	3.575.772,67	3.864.301,93	4.044.166,65	1.194.895,22
Total	373.947.572,55	432.374.606,82	443.672.671,35	407.590.984,62

Fonte: FGWEB - FIPLAN Gerencial Web

Em sequência, apresentamos o quadro que evidencia os recursos investidos diretamente nas áreas de ensino, pesquisa e extensão a cargo das unidades gestoras vinculadas aos 29 departamentos da Universidade.

Orçamento empenhado – 2014-2017

Recursos Vinculados à Educação

Departamentos

DEPARTAMENTOS	2014	2015	2016	2017
	TOTAL	TOTAL	TOTAL	TOTAL
Graduação (2443)	9.972.971,00	10.151.635,06	10.187.815,94	11.886.725,00
Pós-graduação (2555)	648.355,92	607.098,53	576.460,18	656.443,81
Pesquisa (2558)	662.668,06	609.638,93	480.101,02	466.704,83
Extensão (2568)	816.432,35	744.936,01	588.493,85	743.733,70
Total	12.100.427,33	12.113.308,53	11.832.870,99	13.753.607,34

Fonte: FGWEB - FIPLAN Gerencial Web

O quadro abaixo destaca os investimentos anuais também nas áreas de ensino, pesquisa e extensão sob a responsabilidade das pró-reitorias afins.

Orçamento nas ações de graduação, extensão, pós-graduação e pesquisa à conta da Administração Central

Recursos Vinculados à Educação

TIPO DE DESPESA	2014	2015	2016	2017
	TOTAL	TOTAL	TOTAL	TOTAL
Graduação	1.143.574,33	718.267,69	774.293,64	2.495.027,65
Extensão	1.284.622,81	881.638,43	1.048.554,18	808.684,90
Pós-graduação	690.126,42	613.192,04	616.196,21	673.134,74
Pesquisa	674.318,64	466.769,36	351.322,45	337.930,73
Total	3.792.642,20	2.679.867,52	2.790.366,48	4.314.778,02

Fonte: FGWEB - FIPLAN Gerencial Web

Compõe o orçamento anual da UNEB os recursos oriundos de convênios e parcerias celebrados com instituições das esferas federal, estadual e municipal, bem como da iniciativa privada, com a finalidade de ampliar a ação da Universidade junto a sociedade.

O quadro a seguir detalha o montante correspondente a outras fontes de financiamento decorrentes das parcerias e de recursos

arrecadados diretamente em função das taxas de inscrição no processo seletivo Vestibular e outros concursos promovidos pela UNEB.

Orçamento empenhado – 2014-2017

Outras fontes de recursos*

DEPARTAMENTOS	2014	2015	2016	2017
	TOTAL	TOTAL	TOTAL	TOTAL
Outras despesas correntes	38.515.114,11	35.020.586,09	21.262.983,80	19.631.930,74
Investimento	619.866,15	2.185.388,63	14.886.950,70	556.793,92
Total	39.134.980,26	37.205.974,72	36.149.934,50	20.188.724,66

Fonte: FGWEB - FIPLAN Gerencial Web

*Outras Fontes:

- 124 - Operações de Crédito Externas em Moeda - BIRD
- 213 - Recursos Diretamente Arrecadados por Entidades da Administração Indireta
- 226 - Recursos de Alienação de Bens - Administração Indireta
- 231 - Transferências Voluntárias de Órgãos e Entidades Federais - Administração Indireta
- 233 - Transferências Voluntárias de Órgãos e Entidades Municipais - Administração Indireta
- 237 - Transferências de Órgãos e Fundos Internacionais - Administração Indireta
- 264 - Transferências de Entidades Privadas Nacionais - Administração Indireta
- 328 - Recursos do Fundo Estadual de Combate e Erradicação da Pobreza - exercício anterior
- 613 - Recursos Diretamente Arrecadados por Entidades da Administração Indireta - exercício anterior
- 626 - Recursos de Alienação de Bens - Administração Indireta - exercício anterior
- 631 - Transferências Voluntárias de Órgãos e Entidades Federais - Administração Indireta - exercício anterior
- 637 - Transferências de Órgãos e Fundos Internacionais - Administração Indireta - exercício anterior
- 633 - Transferências Voluntárias de Órgãos e Entidades Municipais - Administração Indireta - exercício anterior
- 664 - Transferências de Entidades Privadas Nacionais - Administração Indireta - exercício anterior

Na perspectiva de consolidar a política de assistência estudantil, a Gestão UNEB 2014-2017, em resposta às demandas apresentadas

pela sua comunidade estudantil, ampliou suas ações quanto ao apoio viabilizado por meio do programa de bolsas, a fim de garantir a permanência e sucesso na formação profissional e cidadã.

O quadro a seguir explicita os valores que viabilizaram a gestão da assistência estudantil e os correspondentes à concessão de bolsas.

Orçamento empenhado – 2014-2017

Recursos Vinculados à Educação

Assistência Estudantil – PRAES

AÇÕES	2014	2015	2016	2017
	TOTAL	TOTAL	TOTAL	TOTAL
Bolsas (6956)	1.460.143,68	2.546.600,00	2.727.800,00	2.604.400,00
Gestão (6910)	377.973,56	765.141,96	233.129,73	195.250,89
Total	1.838.117,24	3.311.741,96	2.960.929,73	2.799.650,89

Fonte: FGWEB - FIPLAN Gerencial Web

O acompanhamento do desempenho global das ações se materializa nos relatórios quadrimestrais, nos quais são apuradas e quantificadas as metas físicas em decorrência da alocação de recursos orçamentários e financeiros em um exercício. Esse acompanhamento, que tem por base os indicadores criados no Plano Plurianual, após constatado o resultado, possibilita a adequação da meta estabelecida ou o seu incremento. É também utilizado para a prestação de contas às Secretaria da Educação (SEC), Secretaria do Planejamento (SEPLAN), bem como ao Tribunal de Contas do Estado (TCE).



Gestão de Pessoas



As ações relativas à gestão de pessoas na UNEB estão voltadas para o desenvolvimento e implementação de programas e projetos que visam o fortalecimento e ampliação das ações de qualificação e promoção de servidores técnicos e docentes da UNEB.

Concessão de bolsas do Programa de Apoio à Capacitação de Docentes e Técnicos Administrativos (PAC-DT)

EXERCÍCIO	PAC-DT
2014	45
2015	49
2016	57
2017	61
Total	212

Fonte: PGDP

O PAC-DT apoiou a participação dos servidores da Universidade em cursos de mestrado e doutorado, incentivando sua qualificação para o exercício de suas funções, tendo, no período de 2014 a 2017, investido R\$ 12.866.082,00 com 212 servidores beneficiados.

A UNEB disponibilizou 20 vagas anuais para os seus servidores nas seleções de 2015, 2016 e 2017 do Programa de Pós-Graduação Stricto Sensu de Gestão e Tecnologias Aplicadas à Educação (GESTEC).

Essa iniciativa possibilita que o servidor pesquisador desenvolva seus estudos com ênfase na solução de situações vivenciadas no locus laboral.

Programa de Apoio às Atividades Didático-Pedagógicas de Colegiados de Curso (PACC)

O PACC apoia as atividades didático-pedagógicas de colegiados de curso, mediante a concessão de bolsa-ensino para os coordenadores de colegiado que respondem pela função. O número de bolsas concedidas no período de 2014 a 2017 foi de 294.

Programa de Apoio às Atividades Técnico-Administrativas de Secretarias dos Colegiados de Curso (PASC)

Esse programa apoia as atividades técnico-administrativas de secretarias de colegiados de curso, mediante a concessão de bolsa para os secretários de colegiado que respondem pela função, sendo concedidas 214 bolsas no período entre 2014 e 2017.

Acrescente-se ainda a bolsa NUPE, que visa apoiar as atividades de coordenação dos Núcleos de Pesquisa e Extensão, instâncias integrantes da estrutura do departamento.

Quantitativo bolsas PACC, PASC, NUPE

EXERCÍCIO	PACC	PASC	NUPE
2014	69	52	29
2015	69	52	29
2016	73	55	29
2017	83	55	29
Total	294	214	116

Fonte: PGDP

Investimento em PACC, PASC, NUPE

PROGRAMA	2014	2015	2016	2017
PACC	462.324,00	494.321,00	598.946,96	640.755,25
PASC	132.614,00	158.702,00	186.893,95	192.942,50
NUPE	269.815,94	307.580,51	320.358,70	314.914,83
Total	864.753,94	960.603,51	1.106.199,61	1.148.612,58

Fonte: FGWEB - FIPLAN Gerencial Web

Valorização do Servidor Técnico-Administrativo

O Programa de Qualificação do Servidor Técnico Administrativo proporciona aos servidores as condições necessárias ao cumprimento de suas atribuições, em consonância com o Estatuto da Universidade. No período de 2014 a 2017, foram capacitados 1.191 técnicos administrativos, com vistas à valorização dos servidores, visando estimular a busca continuada da formação profissional nas áreas de interesse da Gestão Universitária. Houve um incremento do número de servidores interessados em ingressar no sistema de instrutoria da SAEB, com a participação de aproximadamente 60 profissionais.

Consolidação dos grupos de trabalho de desenvolvimento de pessoas

Os grupos de trabalho de desenvolvimento de pessoas funcionam de forma sistêmica no planejamento e execução das ações de capacitação, bem como nos registros funcionais. Os encontros Práticas e Aprendizagens na Gestão Universitária, direcionados

aos servidores que atuam na gestão da Universidade, buscam proporcionar espaços para a discussão sobre os temas Qualidade na Gestão Pública, Comunicação Efetiva e Afetiva e Gestão por Competência.

Grupos de trabalho de desenvolvimento de pessoas



Número de servidores capacitados

EXERCÍCIO	NÚMERO DE PARTICIPANTES
2014	169
2015	500
2016	432
2017	90
Total	1.191

Fonte: PGDP

Processos Funcionais

Há atualmente crescente empenho da UNEB para atender os diversos processos de afastamento, exoneração, incentivo à produção científica, incentivo funcional, recontrações, nomeações e prorrogação de contrato/recontração, conforme se pode observar a seguir:

Procedimentos e requerimentos dos docentes

OBJETO	QUANTITATIVO
Afastamento	168
Exoneração	35
Incentivo à produção científica	320
Incentivo funcional	195
Recontração	26
Nomeação	20
Prorrogação de Contrato/Recontração	8
Total	772

Fonte: SUAD/PGDP

Docentes em regime especial de contratação

ANO	QUANTITATIVO
2014	188
2015	171
2016	281
2017	341

Fonte: UNEB

Docentes por titulação – 2014-2017

ANO	GRADUAÇÃO	ESPECIALIZAÇÃO	MESTRADO	DOCTORADO	TOTAL
2014	24	569	1.022	555	2.170
2015	18	443	1.003	682	2.146
2016	17	437	1.041	772	2.267
2017	24	403	1.060	820	2.307

Fonte: UNEB

Docentes por regime de trabalho – 2014-2017

ANO	20 HORAS	40 HORAS	D.E.	TOTAL
2014	77	1.070	1.023	2.170
2015	72	1.007	1.067	2.146
2016	177	1.044	1.046	2.267
2017	246	1.043	1.018	2.307

Fonte: Sistema SIGP

Docentes por classe – 2014-2017

ANO	AUXILIAR	ASSISTENTE	ADJUNTO	TITULAR	PLENO	TEMPORÁRIO	TOTAL
2014	796	692	312	142	30	198	2.170
2015	678	756	339	153	45	175	2.146
2016	696	759	342	147	40	283	2.267
2017	630	769	354	158	46	350	2.307

Fonte: Sistema SIGP

EVENTOS EM GESTÃO DE PESSOAS

Encontro dos Técnicos Administrativos

O IV Encontro dos Técnicos Administrativos da UNEB (ENTEAD) registrou 835 inscrições de servidores lotados em setores administrativos e nos 29 departamentos da Universidade na capital e no interior do Estado. O evento foi fundamentado nos princípios de formação, necessidade permanente de avanço na profissionalização e na institucionalização das ações dos servidores técnicos e analistas universitários.



IV entead

Encontro dos Técnicos
Administrativos da **UNEB**

“a beleza de ser
um eterno
aprendiz”

Gonzagvinha

A UNEB, por meio de edital, promoveu o desenvolvimento de projetos voltados a ações de valorização da qualidade de vida no trabalho, tendo sido selecionados os seguintes projetos:

- Qualidade de Vida no Trabalho: Motivação e Saúde Ocupacional dos Servidores (DCET/Campus I – Salvador)
- Nosso Espaço: Nosso Meio Ambiente (DEDC/Campus XIII – Itaberaba)
- Qualidade de Vida para Servidores do Campus XVII: Servidor em Ação (DCHT/Campus XVII – Bom Jesus da Lapa)
- Construindo uma Vida mais Saudável (DEDC/Campus VIII – Paulo Afonso)



I Seminário de Técnicos Administrativos do Território do Sisal



Protagonismo dos
Técnicos Administrativos na Universidade

Seminário de Técnicos Administrativos do Território do Sisal

O Departamento de Educação (DEDC) do Campus XI, em Serrinha, realizou seminário com o tema Protagonismo dos técnicos administrativos na Universidade. O evento teve por objetivo dar visibilidade aos projetos de pesquisa e extensão desenvolvidos por servidores da UNEB e de outras instituições de ensino superior (IES), além de promover a interlocução entre funcionários da Universidade e demais IES.

Semana de Integração

O DEDC XI também realizou a Semana de Integração das Categorias Universitárias, com a temática Dimensões cotidianas do pensar, ser e viver a Universidade. O evento objetivou promover a integração entre os membros da comunidade acadêmica.

Semana de Integração das Categorias Universitárias



DIMENSÕES COTIDIANAS DO
PENSAR, SER E VIVER
A UNIVERSIDADE

Seminário em Barreiras reuniu servidores para debater sobre atuação do técnico administrativo nas instituições públicas

O Departamento Ciências Humanas (DCH) do Campus IX, em Barreiras, realizou o 1º Seminário de Integração dos Técnicos Administrativos do Oeste da Bahia (SINTAD), com o objetivo de reunir servidores para debater a atuação desse segmento profissional nas instituições públicas de educação superior.





Processo seletivo simplificado

A UNEB realizou processo seletivo simplificado para contratação de 58 técnicos de nível superior, em caráter temporário, a fim de atender as funções de apoio administrativo e/ou técnico administrativo nos departamentos acadêmicos da Universidade.

CONCURSO REDA/UNEB

Processo Seletivo Simplificado
Regime Especial de Direito Administrativo (REDA)

UNIVERSIDADE DO
ESTADO DA BAHIA



UNEB



Infraestructura

The background features a complex geometric pattern. It includes a grid of light blue squares, some of which are slightly offset to create a 3D effect. Diagonal lines in various shades of blue and red intersect across the grid. On the right side, there are several nested, stylized arrow shapes pointing to the right, rendered in white, light blue, and dark red. The overall color palette is dominated by blues and reds, with white highlights.



A UNEB investiu fortemente em obras que significaram melhorias em sua infraestrutura. No decorrer de quatro anos de gestão, foram investidos recursos financeiros na ampliação, recuperação e benfeitorias em diversos *campi* da instituição.

Sistema de Bibliotecas (SISB)

O Sistema de Bibliotecas tem por objetivo assegurar o desenvolvimento do ensino, pesquisa e extensão com a manutenção e atualização do acervo de bibliotecas da Universidade. Esse sistema é composto por 24 bibliotecas instaladas nos *campi*, com atendimento a comunidade interna e externa da instituição.

SISB em números – 2014-2017

Ano	Aquisição de livros	Periódicos	Títulos impressos	Manutenção do acervo	Exemplares do acervo
2014	1.281	248	47	172.030	465.728
2015	16.741	561	-	187.676	506.312
2016	19.031	940	-	137.929	365.924
2017	-	-	144.124	166.491	458.874

Fonte: UNEB

Atualização do acervo – 2014-2017

Área de conhecimento	Títulos	Exemplares
Ciências aplicadas	19.997	61.509
Artes	7.681	19.783
Filosofia	9.244	26.298
Generalidades	7.187	21.096
História e geografia	14.708	38.663
Línguas	13.036	40.023
Literatura	25.016	51.015
Ciências puras	13.284	46.552
Religião	1.499	3.256
Ciências sociais	74.374	208.651
Total	186.026	516.846

Fonte: UNEB

Repositório Saber Aberto

Aprovado pelo Conselho Universitário, o Repositório Institucional Saber Aberto da UNEB tem por finalidade difundir e socializar as produções científicas, técnicas, acadêmicas e culturais nas diversas áreas de conhecimento.



O repositório integra o Sistema Informatizado de Bibliotecas da instituição e foi lançado em abril de 2016, estando em fase de implementação.

Instalações físicas

A UNEB, por meio da Pró-Reitora de Infraestrutura (PROINFRA), definiu cinco ações prioritárias para atender as demandas:

- Ampliação de unidades universitárias
- Construção de unidades universitárias
- Equipamento de unidades universitárias
- Recuperação da rede física das unidades universitárias
- Reparação da rede física das unidades universitárias

Essas ações atenderam prioritariamente as demandas relacionadas diretamente ao desenvolvimento e melhoria das atividades acadêmicas e à manutenção e preservação das instalações físicas, com a aquisição de materiais de construção, hidráulico e elétrico para as diversas unidades.

Construção de unidades universitárias

DESCRIÇÃO	UNIDADE UNIVERSITÁRIA
Implantação de instalações de prevenção e combate a incêndio	Campus I
Primeira etapa do pavilhão de 20 salas de aula	DCH I – Salvador
Implantação do sistema de insuflamento de ar-condicionado nos laboratórios do prédio da farmácia-escola	DCV I – Salvador
Módulo de salas de aula Subestação aérea de 112,5 kVA e rede de baixa tensão para residências da UNEB	DCET II – Alagoinhas
Pavilhão para instalação de setores administrativos	DEDC II – Alagoinhas
Pavilhão de aulas	DTCS III – Juazeiro
Pavilhão de salas de aula Prédio para instalação da WebTV UNEB Baby e oficina da UATI	DCH III – Juazeiro
Subestação com capacidade mínima de 150 kVA e rede de média tensão Guarita Brinquedoteca	DCH IV – Jacobina
Segunda etapa do prédio de pós-graduação Subestação com capacidade mínima de 600 kVA e rede de média tensão	DCH V – Santo Antônio de Jesus
Subestação com capacidade mínima de 600 kVA e rede de média e baixa tensão Residência estudantil	DEDC VII – Senhor do Bonfim
Auditório	DEDC VIII – Paulo Afonso
Subestação com capacidade mínima de 600 kVA e rede de média e baixa tensão	DCH IX – Barreiras
Subestação com capacidade mínima de 600 kVA e rede de média e baixa tensão 3 salas	DEDC X – Teixeira de Freitas
Residência estudantil	DEDC XI – Serrinha
Residência estudantil 3 salas de aula anexas à quadra poliesportiva Refeitório	DEDC XII – Guanambi
Pavilhão de 11 salas de aula	DEDC XIV – Conceição do Coité
Pavilhão de 11 salas de aula Centro de Pesquisa e Informação em Educação	DCHT XVI – Irecê
Pavilhão de 11 salas	DCHT XVII – Bom Jesus da Lapa
2 salas de aula	DCHT XVIII – Eunápolis
Construção e instalação de subestação em poste com capacidade mínima de 225 kVA e rede de baixa tensão Construção de 2 salas de aula na nova sede	DCHT XXII – Brumado
Pavilhão para laboratórios	DCHT XXIV – Xique-Xique

Ampliação de unidades universitárias

DESCRIÇÃO	UNIDADE UNIVERSITÁRIA
Ampliação do laboratório de automação	DCET I – Salvador
Conclusão da ampliação do 1º e 2º pavimentos do laboratório do PGQA/Química	DCET I – Salvador
Ampliação da infraestrutura das redes lógica e elétrica em diversos <i>campi</i>	Diversos <i>campi</i>
Construção do módulo de salas de aula	DCET II – Alagoinhas

Fonte: UNEB

Equipamento de unidades universitárias

DESCRIÇÃO	QUANTIDADE
Aquisição de microcomputador tipo estação de trabalho	400
Aquisição de equipamento <i>access point</i> para internet sem fio	50
Aquisição de microcomputador tipo <i>tablet</i>	3
Manutenção de laboratórios de línguas	8
Aquisição de máquina encadernadora	1
Aditivo de quantitativo de serviços de impressão corporativa	1
Aquisição de máquinas fotográficas	2
Aquisição de equipamentos e renovação das licenças de <i>software</i> para solução de videoconferência	1
Aquisição de MCU de videoconferência	1
Renovação de licença dos <i>softwares Windows Server e Exchange</i>	1
Manutenção de laboratórios de línguas	8
Aquisição de equipamento <i>nobreak</i> de 50 kVA para o <i>Datacenter</i>	1
Aquisição de serviços de impressão corporativa	1
Aquisição de equipamentos de ativos de rede Gbic multimodo e disco rígido de 1 TB	30
Aquisição de lentes objetivas	2
Aquisição de <i>ultrabooks</i>	2
Adesão de serviços de impressão corporativa	1
Compra de eletrodomésticos para a casa dos professores: TV LED e antena digital	1

DESCRIÇÃO	QUANTIDADE
Compra de móveis para a casa dos professores	6
Aquisição de aparelhos de refrigeração Split	63
Aquisição de notebooks	140
Aquisição de carteiras para o DEDC XIV – Conceição do Coité	246
Aquisição de quadros brancos para o DEDC XIV– Conceição do Coité	11
Aquisição de computadores	325
Aquisição de cadeiras para laboratório do DTCS III – Juazeiro	25
Aquisição de <i>access points</i>	10
Aquisição de controladora <i>wireless</i>	1
Aquisição de cadeiras para setores administrativos	50
Aquisição de computadores portáteis para o Gabinete da Reitoria	2
Aquisição de cartões de memória para câmera filmadora	2
Compra de HD Handycam	1
Aquisição de <i>scanner</i> portátil	4
Aquisição de projetor multimídia para o Teatro UNEB	1
Aquisição de microscópios	15

Fonte: UNEB



Reparação de rede física de unidades universitárias

DESCRIÇÃO	UNIDADE UNIVERSITÁRIA
Elaboração de projetos básicos e executivos de arquitetura e engenharia para adequação de infraestrutura da UNEB	Todas as unidades
Ampliação da infraestrutura das redes lógica e elétrica da UNEB	
Supervisão e fiscalização de obras e serviços de engenharia nos diversos <i>campi</i>	
Contratação de empresa especializada em sondagem a percussão de terrenos	
Implantação de sinalização de trânsito e visual	Campus I – Salvador
Manutenção preventiva e corretiva de grupo de gerador de 53 kVA	
Recuperação de cobertura do prédio da UATI	
Aquisição de materiais de construção, hidráulico e elétrico para a manutenção do campus	
Recuperação da calçada externa	
Reforma do 3º subsolo – laboratórios de Fisioterapia	DCV I – Salvador
Reforma de telhado	
Instalação de dreno de ar-condicionado	
Reforma de passeio externo e pintura	
Readequação do laboratório de habilidades	
Instalação de grades	DCET I – Salvador
Adequação e reforma das instalações físicas	DCH I – Salvador
Reforma no deck da piscina	DEDC II – Alagoinhas
Instalação de grades na sala de Comunidades Virtuais Grupo de Pesquisa/pós-graduação	
Aquisição de materiais de construção, hidráulico e elétrico para manutenção	
Execução de serviços de adequação, manutenção e reforma	
Serviços de pintura externa no prédio principal (3 módulos)	DCET II – Alagoinhas
Instalação de rede elétrica de ar-condicionado para o módulo de laboratórios	
Instalação e confecção de divisórias e bancadas para o módulo de laboratórios	
Recuperação das instalações físicas do Laboratório de Química	

DESCRIÇÃO	UNIDADE UNIVERSITÁRIA
Aquisição de materiais de construção, hidráulico e elétrico para manutenção Reforma nas instalações físicas do prédio Manutenção corretiva e preventiva, incluindo colocação de peças em elevadores Pavimentação das vias de acesso a áreas do campus	DCH III – Juazeiro
Reestruturação da rede elétrica	DTCS III – Juazeiro
Recuperação das instalações físicas do Módulo 5 de Educação Física Reforma e ampliação da guarita	DCH IV – Jacobina
Manutenção corretiva e preventiva, incluindo colocação de peças em elevadores Reforma em instalação predial para recuperação de unidade universitária Manutenção das instalações físicas Reforma em instalação predial para atender a implantação de acessibilidade nos pavilhões I e II e área externa	DCH V – Santo Antônio de Jesus
Reforma das instalações físicas	DEDC VII – Senhor do Bonfim
Serviço de reforma e pintura da residência universitária	DEDC VIII – Paulo Afonso
Adequação, manutenção e reforma das instalações físicas Reforma da cobertura da biblioteca Recuperação de passeio	DCH IX – Barreiras
Reforma e pintura nas instalações físicas Reforma do Laboratório de Biologia Aquisição de materiais de construção, hidráulico e elétrico para manutenção	DEDC X – Teixeira de Freitas
Manutenção corretiva e preventiva, incluindo colocação de peças em elevadores Aquisição de materiais de construção, hidráulico e elétrico para manutenção Manutenção predial no campus	DEDC XI – Serrinha
Pequenos reparos e reforma nas instalações físicas Pintura de salas, manutenção de poço artesiano, recuperação da parede do Laboratório de Enfermagem e reforma da rampa de acesso Reforma das instalações físicas do departamento: troca de portas e janelas	DEDC XII – Guanambi
DESCRIÇÃO	UNIDADE UNIVERSITÁRIA

Aquisição de materiais de construção, hidráulico e elétrico para manutenção Conserto da área externa do prédio principal: reforço, reboco e pintura de muro	DEDC XIII – Itaberaba
Reforma em instalação predial do departamento: serviços de obra e engenharia	DEDC XIV – Conceição do Coité
Adequação, manutenção e reforma	DCHT XVII – Bom Jesus da Lapa
Reforma de telhado e instalação de luminárias	DCHT XIX – Camaçari
Execução de serviços de adequação, manutenção e reforma	Campus Avançado de Lauro de Freitas
Reforma da rede de baixa tensão e rede de ar-condicionado	DCHT XVIII – Eunápolis
Execução de serviços de adequação, manutenção e reforma	DCHT XIX – Camaçari
Confecção de divisórias na nova sede, serviços hidráulicos e aquisição de 23 aparelhos de ar-condicionado	DCHT XX – Brumado
Confecção e instalação de biombos, corrimão de inox e suporte de ar-condicionado	DCHT XXI – Ipiaú
Instalação de divisórias do NUPE, recuperação de unidade/prédio na BR-116, instalações hidráulicas em prédio na BR-116, retirada e instalação de portas de madeira em salas e ampliação do sistema CFTV	DCHT XXII – Euclides da Cunha
Reformas no departamento e reparos na residência estudantil	DCHT XXIII – Seabra
Reforma do prédio anexo	DCHT XXIV – Xique-Xique
Reforma do prédio do PARFOR em Canudos	Campus Avançado de Canudos

Fonte: UNEB

Reforma em instalação predial de departamento: serviços de obra e engenharia



Construção do Pavilhão com 11 salas de aula no Campus XIV – Conceição do Coité.

Reforma e ampliação das instalações elétricas do Campus X – Teixeira de Freitas



Reforma e pintura nas instalações físicas, reforma do Laboratório de Biologia, aquisição de materiais de construção, hidráulico e elétrico para manutenção.

Reforma e ampliação das instalações do Campus IX – Barreiras

Reforma da biblioteca do campus, adequação, manutenção e reforma das instalações físicas e recuperação do passeio.



Reforma e ampliação das instalações do Campus XVI – Irecê

Construção do Centro de Pesquisa e Formação em Educação do Campo do Território de Irecê.



Construção do pavilhão com 11 salas de aula do Campus III – Juazeiro

Aquisição de materiais de construção, hidráulico e elétrico para manutenção, reforma nas instalações físicas do prédio, pavimentação das vias de acesso a áreas do campus.



Construção da UNEB Baby e oficina da UATI do Campus III – Juazeiro



Construção da WebTV do DCH do Campus III – Juazeiro



Investimento em instalações físicas – 2014-2017

DEPARTAMENTOS	2014	2015	2016	2017
	TOTAL	TOTAL	TOTAL	TOTAL
Ampliação de unidades	161.061,53	54.374,30	312.884,07	17.000,28
Construção de unidades	4.072.901,98	4.499.103,28	3.963.217,75	3.607.498,51
Recuperação de unidades	1.443.098,90	1.820.821,38	2.327.376,61	3.193.761,34
Reparação de unidades	2.853.220,90	2.560.136,00	0,00	0,00
Total	8.530.283,31	8.934.434,96	6.603.478,43	6.818.260,13

Fonte: FGWEB - FIPLAN Gerencial Web

A gestão da UNEB promoveu a transferência das pró-reitorias acadêmicas, secretarias especiais e setores da área administrativa para imóveis situados na proximidade do Centro Administrativo da Bahia (CAB). Essa medida visou ampliar a oferta de salas de aula no Campus I, em Salvador, que resultou no incremento de:

- 15 salas disponibilizadas para a graduação
- Ampliação de espaços destinados aos programas de pós-graduação *stricto sensu*
- Laboratórios de Física, FabLab UNEB
- Núcleo de Arquitetura de Computadores e Sistemas Operacionais (ACSO) da UNEB
- Laboratório Urbano, vinculado ao curso de Urbanismo
- Reorganização da Unidade Acadêmica de Educação a Distância (UNEAD)
- Espaço físico do Centro de Processo Seletivo (CPS)

Nesta mesma direção, as atividades de extensão, com atendimento à comunidade interna e externa, e as coordenações dos programas especiais foram alocadas nas instalações do Complexo Educacional Oscar Pontes, localizado na Avenida Jequitaia, em Salvador.

No ano de 2017, a UNEB implantou em todos os seus departamentos, na capital e interior, os serviços de impressão corporativa. Esse tipo de serviço já era utilizado, com êxito, em todos os setores da Administração Central.

Essa medida implementou os seguintes benefícios:

- ✓ Disponibilização de relatórios com estatísticas e informações das impressões realizadas
- ✓ Controle no ambiente de cada gestor para evitar eventuais desperdícios
- ✓ Redução significativa de custo à medida que evita impressões indesejadas
- ✓ Controle de impressões por centro de custos ou usuários
- ✓ Transformação de processos analógicos para processos digitais com mais eficiência e menor custo
- ✓ Gestão descentralizada
- ✓ Impressão segura, com possibilidade de rastreamento



Comunicação e Cultura

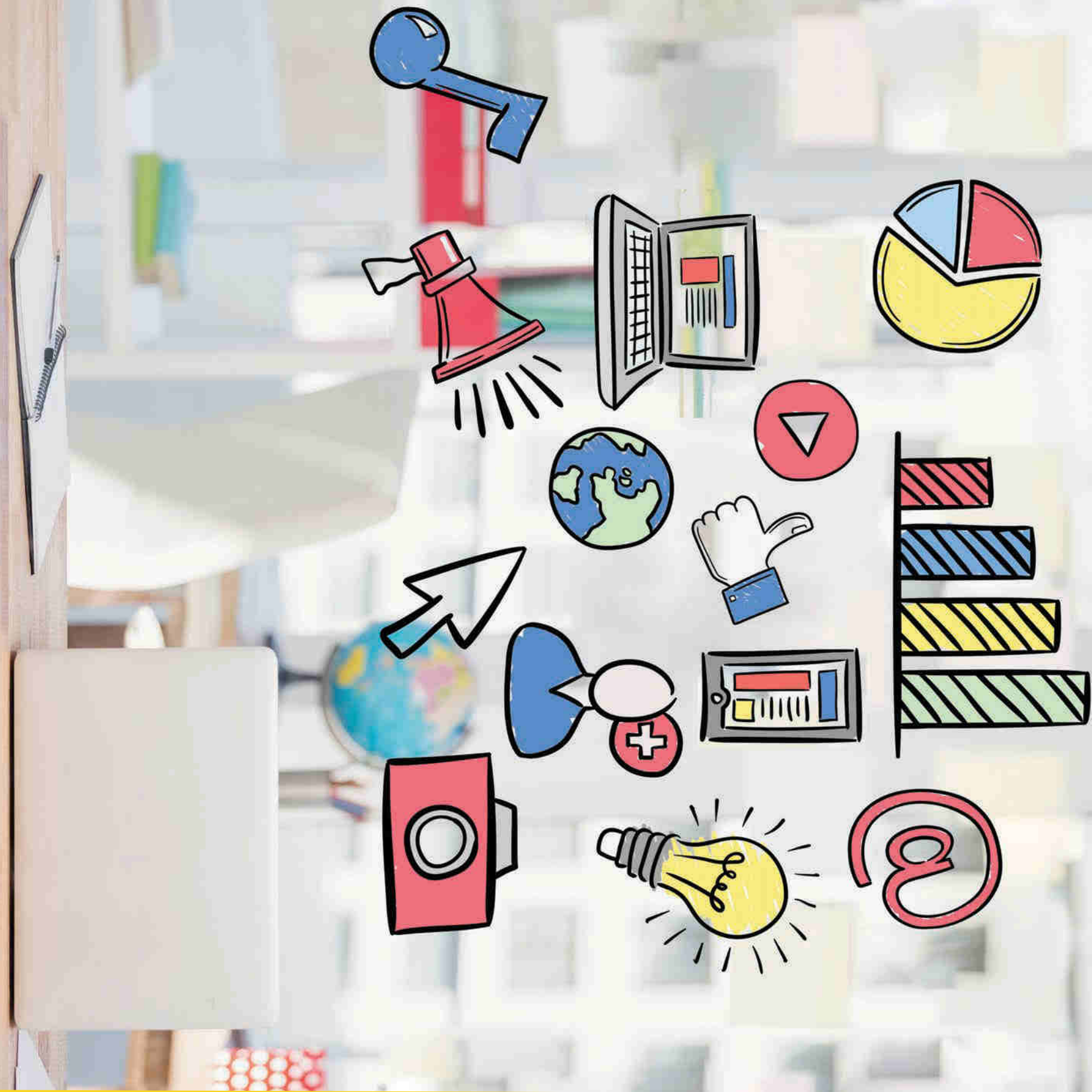

A UNEB vem consolidando sua política de comunicação e informações institucionais em todas as suas dimensões. A política de comunicação consiste em aprimorar e divulgar as múltiplas ações que ocorrem no âmbito da instituição, por meio da TV UNEB, Portal UNEB, Portal da Transparência e outros canais, com colaboração da comunidade acadêmica.

A Assessoria de Comunicação da Universidade é o setor responsável pela divulgação e veiculação das ações e atividades institucionais. A ASCOM vem modernizando sua estrutura, a partir da implementação de diretrizes e adoção de novos procedimentos. A consolidação das ações do setor, consoante o planejamento geral da gestão da UNEB, consistiu, entre outras iniciativas, na elaboração dos seguintes documentos:

- ✓ Cartilha da Assessoria de Comunicação
- ✓ Ficha de Solicitação de Serviços
- ✓ Manual de Identidade Visual da UNEB
- ✓ Manual de Redação e Estilo da ASCOM
- ✓ Manual de Relacionamento com a Imprensa

Manual de Identidade Visual e novo Portal UNEB



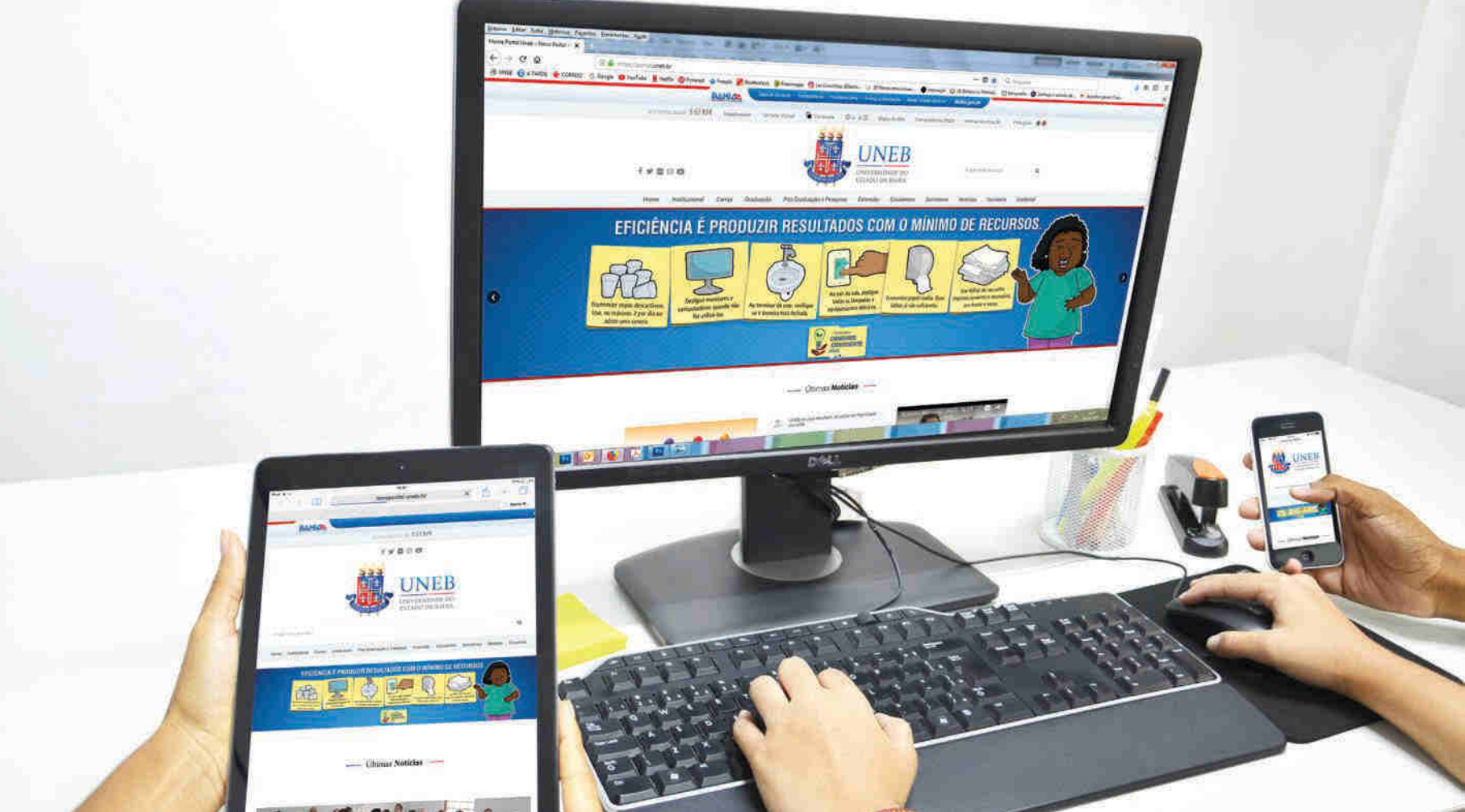

Destacam-se também, no período de 2014 a 2017, as atividades realizadas referentes à comunicação institucional e gestão de imagem, a produção de 254 materiais pela coordenação do Núcleo de Design e 38 coberturas jornalísticas e reportagens especiais desenvolvidas pelo Núcleo de Jornalismo da ASCOM.

Alguns produtos e ações da Assessoria merecem ser ressaltados, a exemplo de:

- ✓ Portal UNEB
- ✓ Portal TV UNEB – como repositório de vídeos e canal de interação
- ✓ Rádio UNEB – em articulação com o curso de Comunicação do Campus XIV – Conceição do Coité
- ✓ Boletim Semanal da ASCOM – vídeo produzido pela equipe do Núcleo de Audiovisual que aborda a agenda de eventos da Universidade
- ✓ Produção e planejamento de campanhas para o Vestibular UNEB
- ✓ Elaboração de diversas reportagens especiais com temáticas e personalidades diversas

Mídias Sociais

No que concerne às mídias sociais, a UNEB desenvolveu as seguintes ações:

- ✓ Reconstrução e atualização do portal da Agência de Inovação como ferramenta de interação com a sociedade
- ✓ Criação de materiais publicitários da Agência de Inovação para mídias gráficas e digitais
- ✓ Divulgação periódica de conteúdos no Portal UNEB
- ✓ Respostas às questões enviadas por usuários via Portal UNEB
- ✓ Gerenciamento das páginas no Facebook, Twitter e Instagram da UNEB

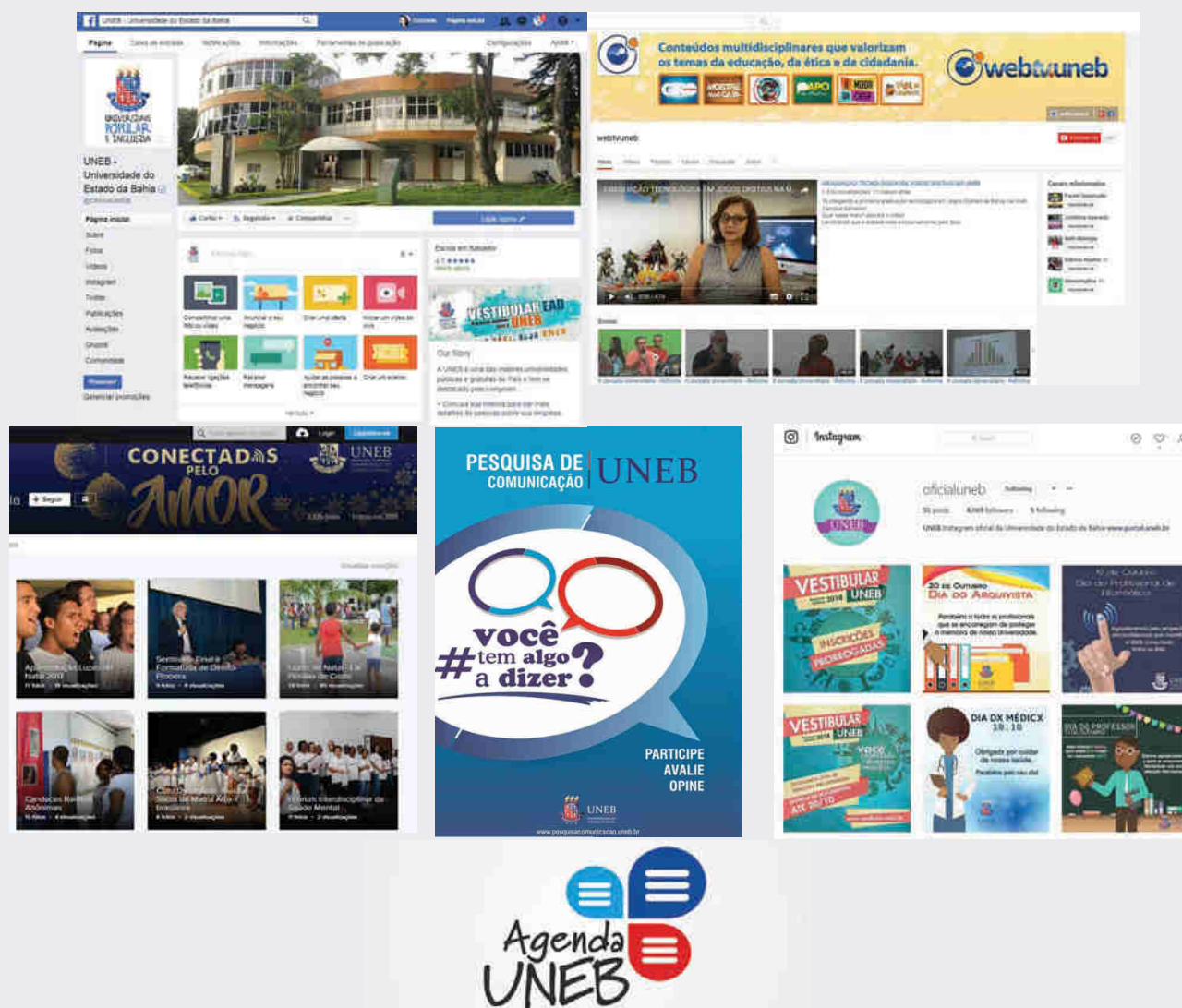

Cultura

A UNEB desenvolve ações voltadas para atividades de cultura e artes em seus diversos *campi*, a partir da atuação da recém-criada Assessoria Especial de Cultura e Artes (ASCULT). O setor busca definir, de forma conjunta e democrática, gradativamente, as prioridades de uma política pública de cultura e artes para a Universidade.

Entre as principais ações destinadas à cultura, destacam-se:

- ✓ Definição de verbas, apoios, cooperações e patrocínios
- ✓ Apoio às ações para confecção e aprovação de termos de referência e editais
- ✓ Captação de recursos a partir de comissões, núcleos, grupos, projetos e programas
- ✓ Proposição de parcerias com instâncias diversas, tais como associações, grupos comunitários e culturais, SECULTs, universidades e instituições (MinC, UFBA, UEBA)
- ✓ Consolidação de cursos de artes (Teatro, Música) na UNEB
- ✓ Coordenação do Teatro UNEB no âmbito administrativo, artístico-cultural e técnico
- ✓ Realização de curso de produção cultural
- ✓ Realização de feiras de artesanato periódicas no Campus I
- ✓ Elaboração e desenvolvimento de projetos culturais (festivals, eventos, seminários) como resultado do curso Produzindo Movimento

UNEB apoia projeto artístico-cultural para comunidades do Bairro da Paz, em Salvador.



MESTRE DIDI
REVISITAÇÕES ARTÍSTICAS

OFICINAS GRATUITAS
ESCULTURAS
GRAFITE



TEATRO UNEB

Teatro, Cultua e Arte

Edição do projeto *Conversa Vai, Conversa Vem*, da Assessoria Especial de Cultura e Artes



ASSESSORIA
DE CULTURA
E ARTES DA UNEB



Ações Afirmativas



A implantação da Pró-Reitoria de Ações Afirmativas (PROAF), em 2014, promoveu a ampliação dos programas, projetos e atividades voltados para as ações afirmativas no âmbito da Universidade, a consolidação de parcerias e maior articulação para o estabelecimento de novas parcerias, convênios e acordos de cooperação.

Ações afirmativas na UNEB

- Criação e implementação do Programa de Bolsas para Estudantes Cotistas, ofertando 100 bolsas de pesquisa para discentes cotistas por meio dos centros e núcleos de temáticas afirmativas
- Implantação de licenciaturas para a formação de professores quilombolas – cursos de graduação
- Lançamento do Cine CEPAIA – programação do Projeto de Produção de Vídeos
- Ampliação das ações de intercâmbio para estudantes negros e projeção de diálogos internacionais e interculturais, por meio do Programa Abdias do Nascimento
- Realização da 1ª Missão com a vinda da Southern University – EUA para a UNEB
- Início do curso de extensão Processos Educacionais e Travessias Negras: Formação para o Ensino de História e Cultura Afro-brasileira, com a oferta de 40 vagas para a primeira turma da UNEB
- Criação do curso de pós-graduação *lato sensu* – Especialização em Gênero, Raça, Etnia e Sexualidades na Formação de Educadores



Especialização em
Gênero, Raça, Etnia e Sexualidades
para Formação de Educadores

- Criação do Laboratório Interdisciplinar de Políticas LGBT (LaBi), projeto coordenado pelo Centro de Estudos em Gênero, Raça/ Etnia e Sexualidades (CEGRES Diadorim) da UNEB em parceria com a Secretaria Especial de Direitos Humanos, lançando a primeira chamada pública para mapeamento de produções sociais, acadêmicas e governamentais sobre cidadania e políticas voltadas para a população de lésbicas, gays, bissexuais, travestis e transexuais (LGBT).



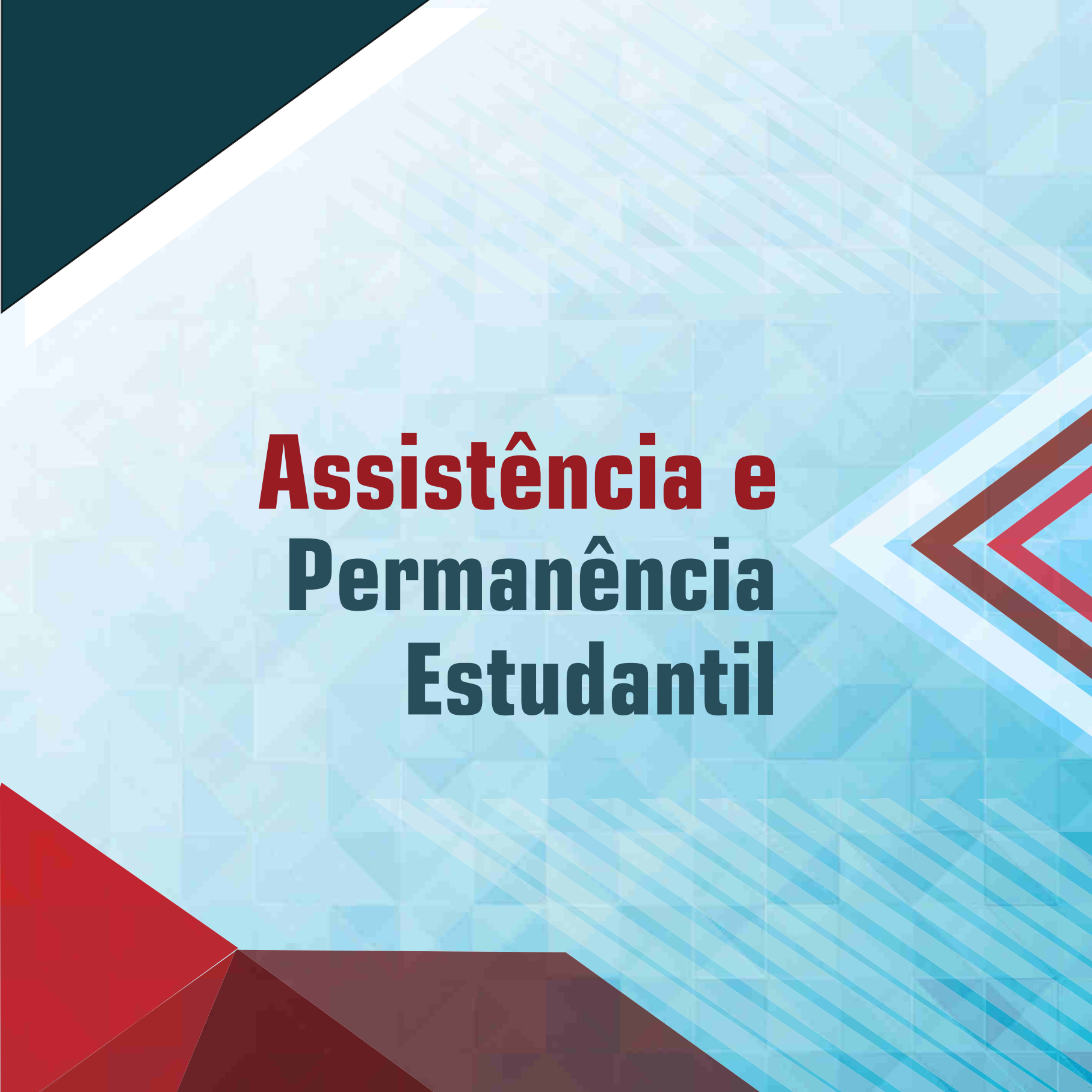

**Assistência e
Permanência
Estudantil**



A política de assistência estudantil da UNEB proporciona as condições para permanência com qualidade dos discentes na Universidade e viabiliza a participação desses em eventos acadêmicos. A gestão promoveu a reestruturação do marco regulatório da política de assistência estudantil, a partir de resoluções do CONSU que disciplinam o acesso e a continuidade do benefício a estudantes comprovadamente carentes.

Quantitativo de discentes contemplados com bolsas de assistência social – 2014-2017

MODALIDADES	2014	2015	2016	2017	Total
Bolsa-auxílio Permanência	467	603	490	530	2.090
Bolsa-auxílio Residência	358	507	465	504	1.834
TOTAL	825	1.110	955	1.034	3.924

Fonte: UNEB

Discentes contemplados com bolsa-auxílio

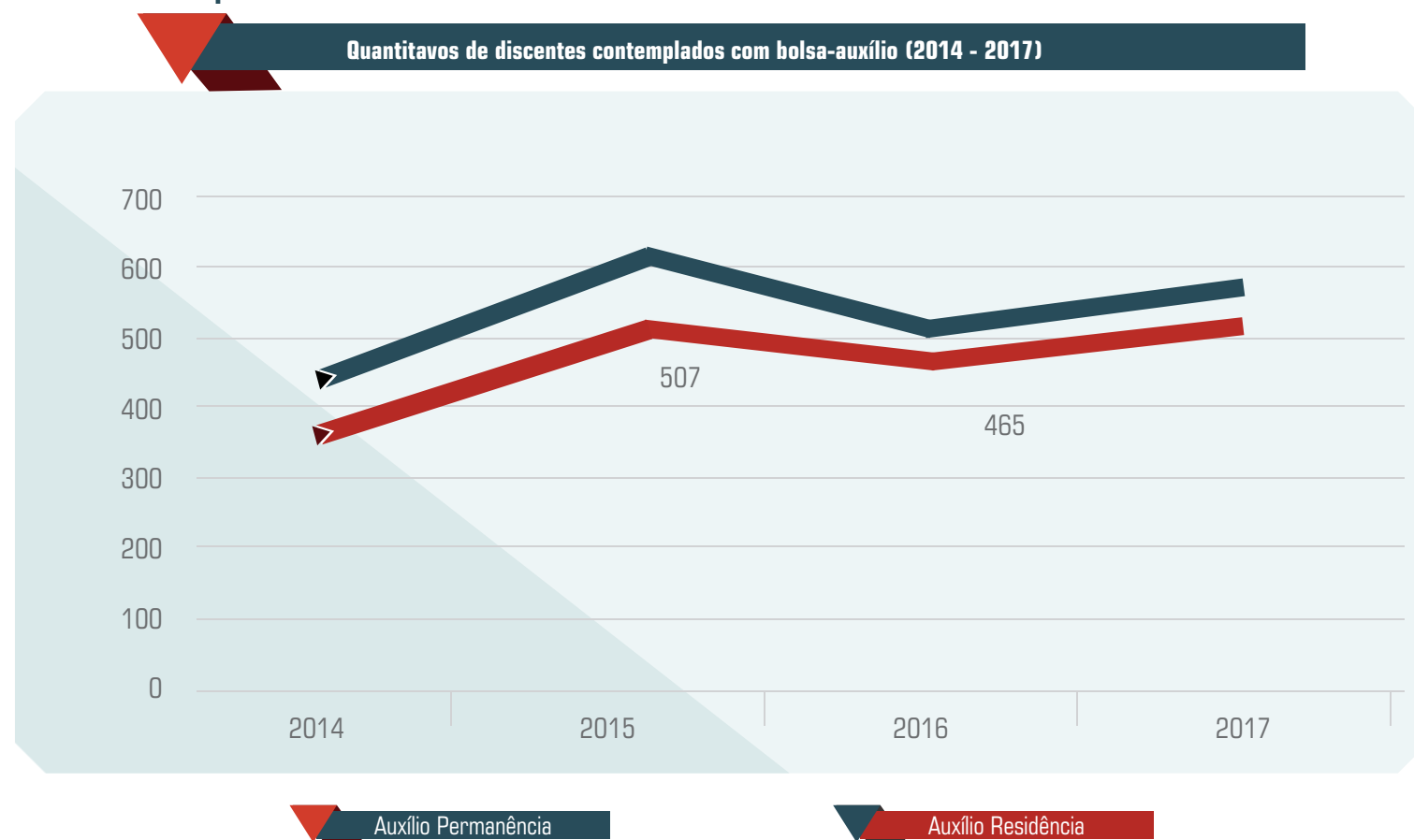

Programa Nacional de Assistência Estudantil - PNAEST

A Universidade celebrou convênio com o Ministério da Educação (MEC), com interveniência da Secretaria da Educação Superior (SESu) e vigência até 2016, que possibilitou:

- ✓ Aquisição de 144 cestas básicas para atender discentes do quadro reserva de bolsa-auxílio 2015.1 e casos emergenciais:
 - Execução de 30 cestas básicas, em 2015
 - Execução de 78 cestas básicas, em 2016

Apoio à participação de estudantes em eventos

- ✓ LICEEI
- ✓ Encontro Nacional de Química
- ✓ Encontro Nacional de Casas de Estudantes
- ✓ Encontro Regional de Ciências Contábeis
- ✓ Encontro de Mulheres Estudantes da UNE-EME
- ✓ Encontro Regional de Estudantes de Comunicação
- ✓ Encontro Regional de Estudantes de Educação Física
- ✓ Encontro Regional dos Estudantes de Nutrição

The background features a complex geometric design. It includes a grid of light blue squares, some of which are filled with a darker blue or green. Overlaid on this are several sets of parallel lines in various shades of blue and red, creating a sense of depth and movement. The overall color palette is dominated by blues and reds, with some white and dark teal accents.

Ensino



Graduação

Os diálogos e parcerias promovidos na área de Ensino de Graduação têm gerado subsídios relevantes à discussão sobre a graduação, especialmente no que se refere à qualificação dos currículos com vistas a um processo formativo mais autônomo e conectado às demandas do mundo contemporâneo, à unificação das matrizes curriculares de um mesmo curso e à convergência entre Projetos Político-Pedagógicos (PPP) por área do conhecimento, além da ampliação de espaços formativos com a mobilidade discente e correção adequação dos registros acadêmicos via sistema SAGRES. Atualmente a UNEB oferece 126 cursos de graduação nas modalidades de oferta contínua, bem como 12 cursos de educação a distância. A atuação da UNEB também envolve os programas especiais de graduação destinados a atender demandas sociais importantes, tais como a Licenciatura Intercultural em Educação Escolar Indígena (LICEEI), o Programa Nacional de Educação na Reforma Agrária (PRONERA) e o Plano Nacional de Formação dos Professores da Educação Básica (PARFOR).

Vagas, candidatos inscritos, ingressantes, matriculados e concluintes de cursos de graduação presencial (2014-2017).

	Tipo de oferta	2014	2015	2016	2017
Número de cursos	Oferta contínua	119	120	123	126
	Programas especiais	174	75	46	26
	Total	293	195	169	152
Vagas ofertadas	Vestibular	4.451	3.647	2.974	5.185
	SiSU	1.174	1.893	1.552	2.062
	Total	5.625	5.540	4.526	7.211
Vagas preenchidas	Vestibular	4.215	3.924	2.952	3.392
	SiSU	817	1.259	1.182	1.339
	Total	5.032	5.183	4.134	4.731
Discentes matriculados	Oferta contínua	21.573	21.899	21.224	21.000
	Programas especiais	6.106	3.054	1.436	618
	Total	27.679	24.953	22.660	21.618
Concluintes	Oferta contínua	2.764	2.888	1.197	1.456*
	Programas especiais	1.033	2.241	1.442	174*
	Total	3.797	5.129	2.639	1.630

Fonte: UNEB

*Consulta realizada no Sistema Sagres referente a 2017.1.

Quantidade de cursos de graduação presencial de oferta contínua e discentes matriculados por grande área de conhecimento, UNEB, 2016.

Grande área de conhecimento	Cursos	Matriculados			
		Não cotistas	Cotista Negro	Cotista Indígena	Total
Ciências Agrárias	6	593	417	33	1.043
Ciências Biológicas	6	510	336	10	856
Ciências da Saúde	12	1.217	901	41	2.159
Ciências Exatas e da Terra	9	746	496	9	1.251
Ciências Humanas	31	3.729	2.574	35	6.338
Ciências Sociais Aplicadas	30	3.615	2.531	78	6.224
Engenharias	3	240	174	5	419
Linguística, Letras e Artes	26	1.788	1.141	5	2.934
Total	123	12.438	8.570	216	21.224

Fonte: Sistema SAGRES, 2016

Quantitativo de cursos na modalidade presencial

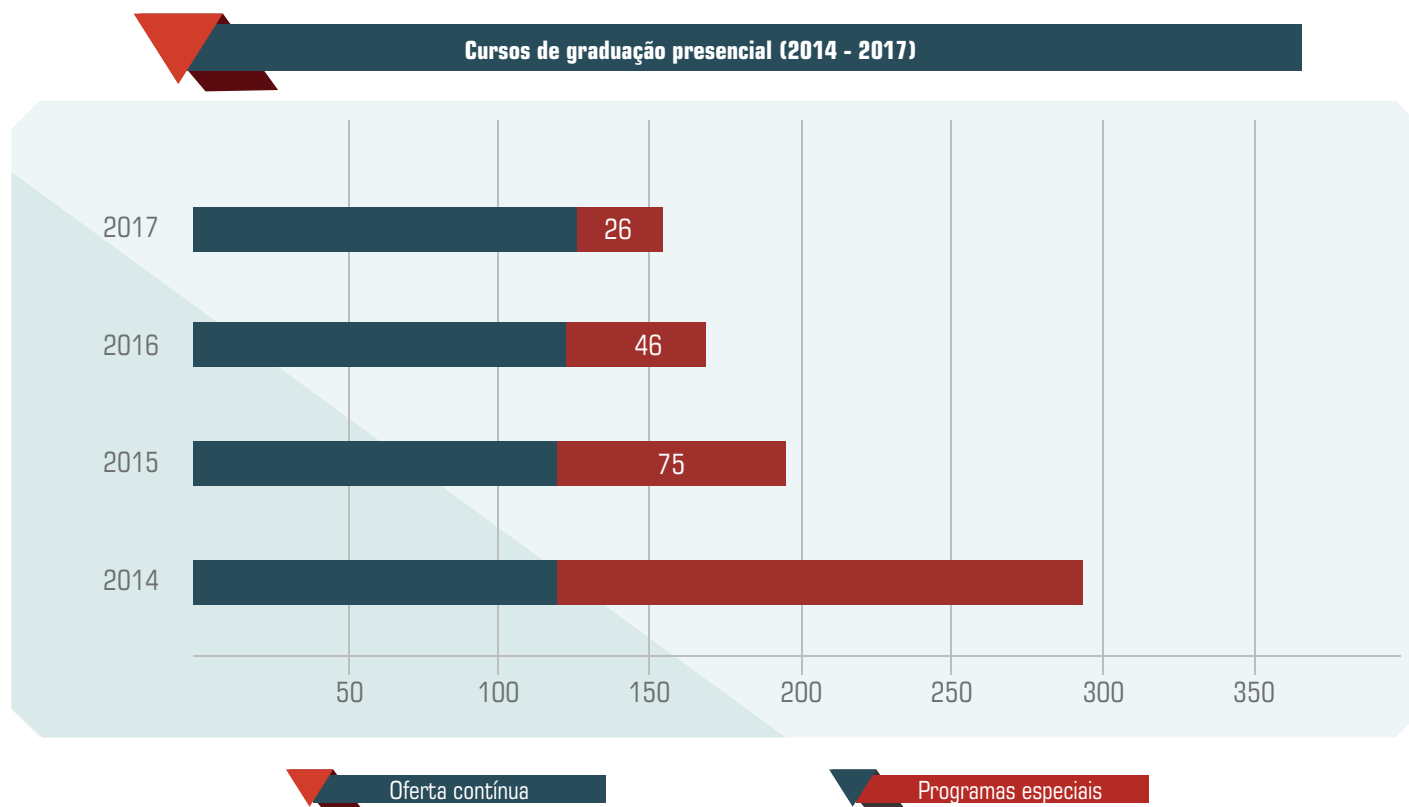

Fonte: UNEB

Quantitativo de discentes matriculados em cursos de graduação presencial

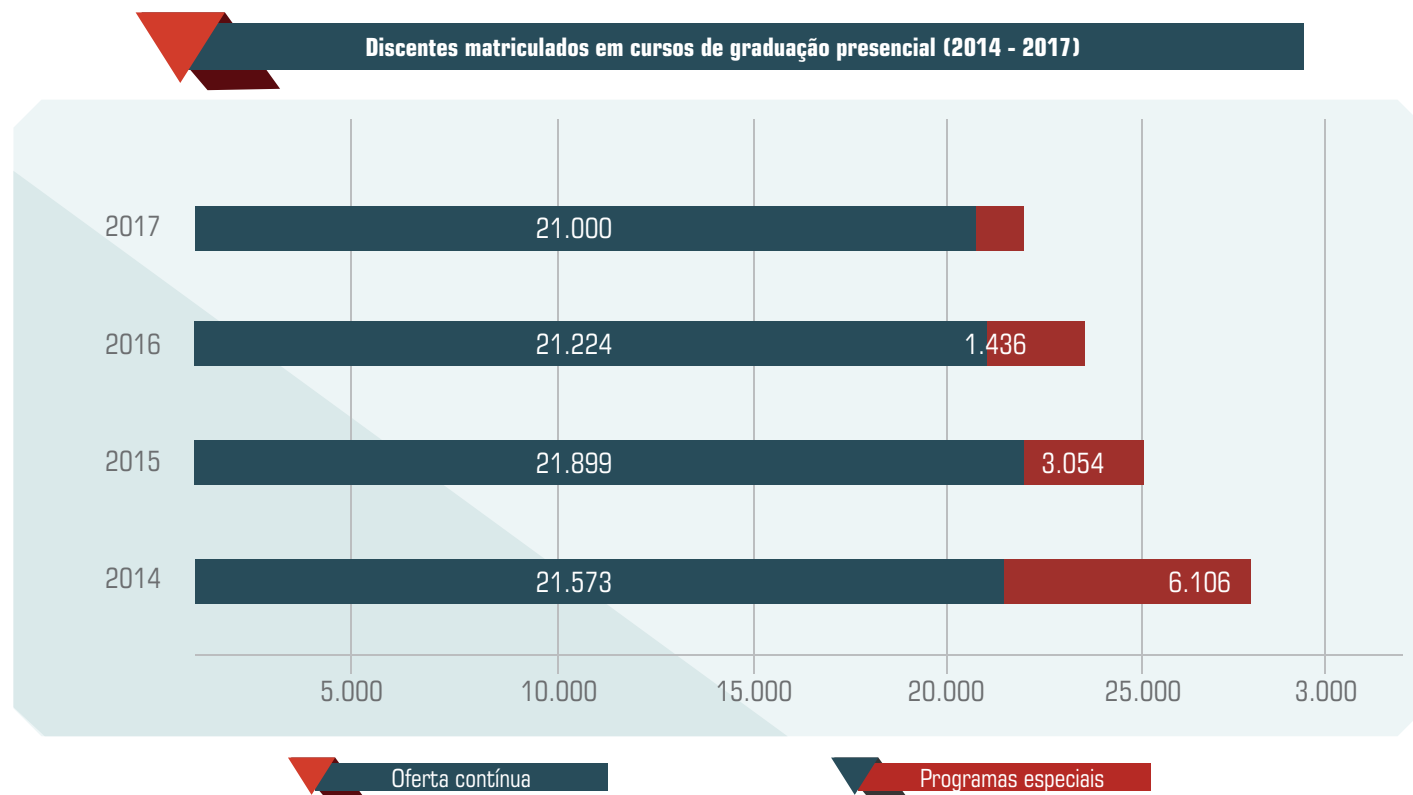

Fonte: UNEB

Relação de discentes matriculados por área de conhecimento

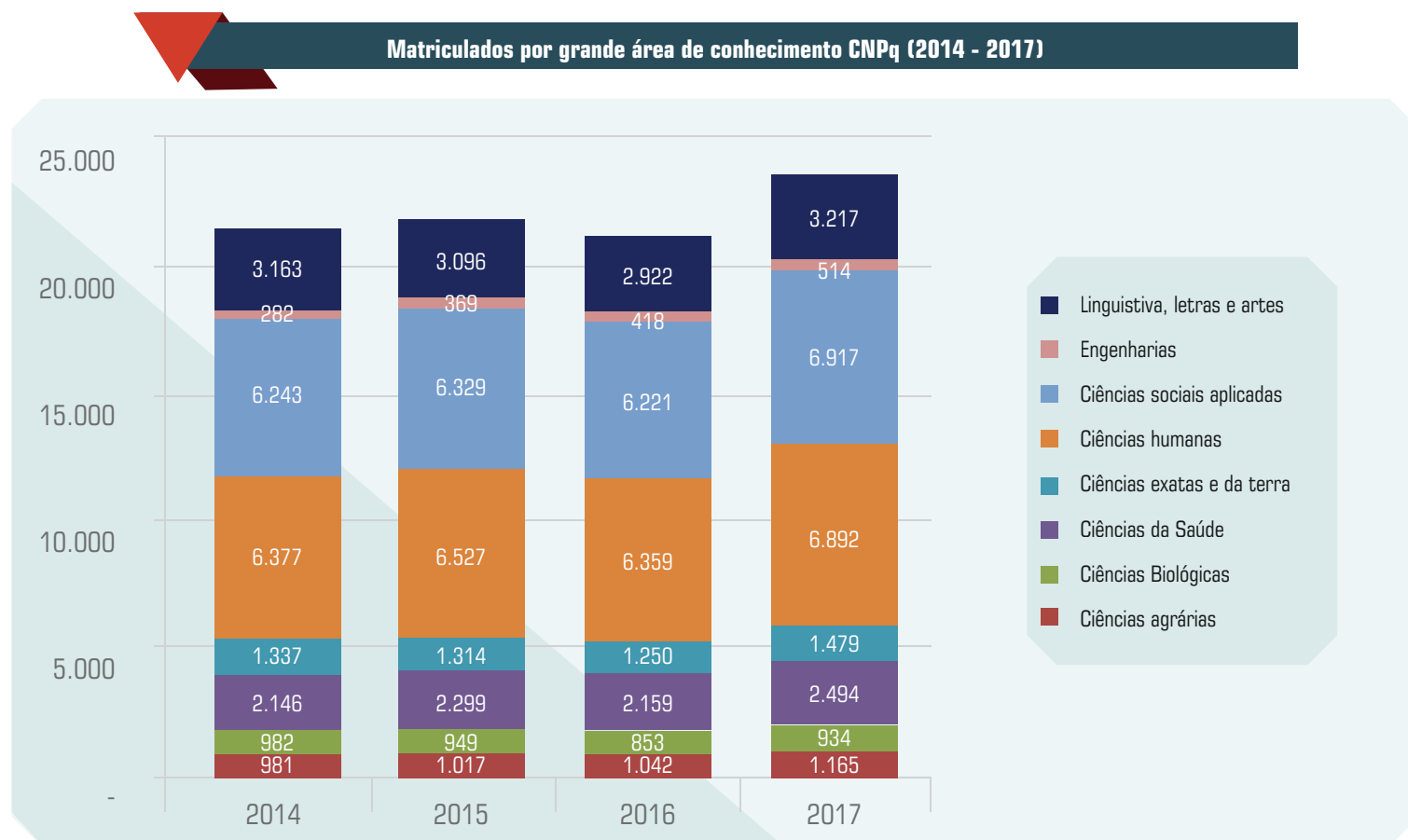

Fonte: UNEB

Sistema de Reserva de Vagas

A UNEB adota um modelo de ações afirmativas pioneiro entre as Universidades. Tal modelo mescla critérios sociais e raciais, reservando 40% das vagas nos cursos de graduação para candidatos afrodescendentes que cursaram o ensino médio em escolas públicas. Além das vagas destinadas aos negros, a UNEB reserva ainda outros 5% das oportunidades para candidatos indígenas que comprovem origem étnica e tenham cursado as séries finais do ensino fundamental e todo o ensino médio em instituições públicas de educação.

Veja a seguir proporção de estudantes cotistas matriculados por área de conhecimento no período de 2014 a 2017.

Matrícula ciências agrárias

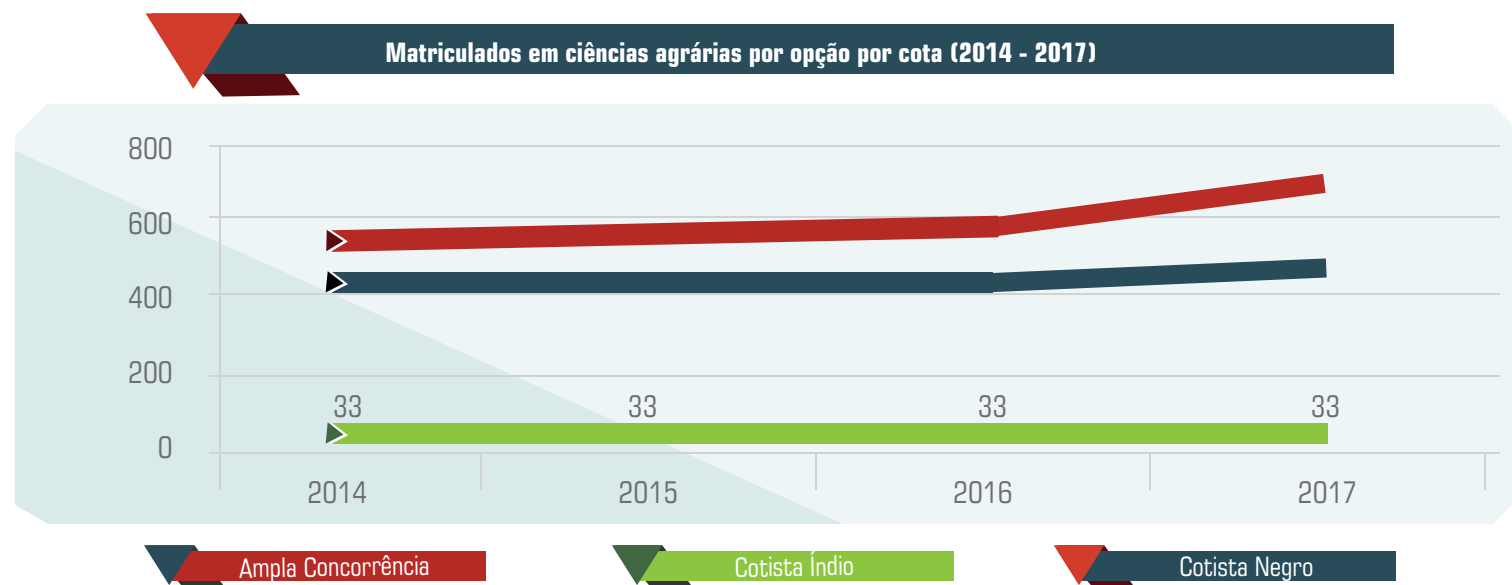

Fonte: UNEB

Matrícula ciências biológicas

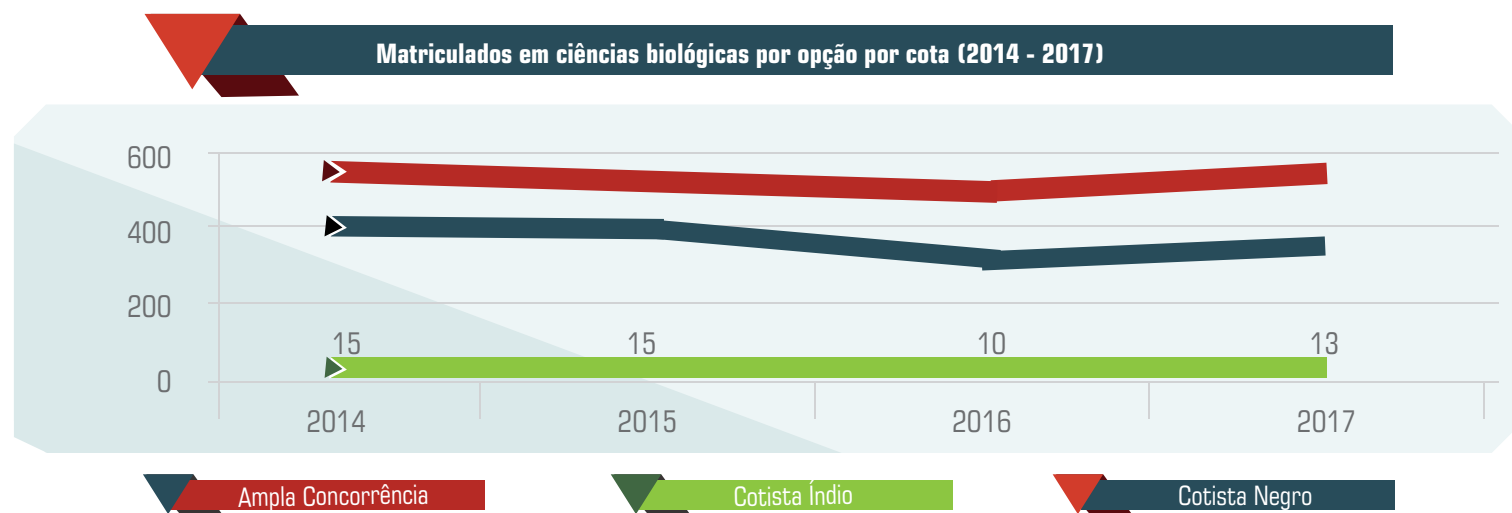

Fonte: UNEB

Matrícula ciências da saúde

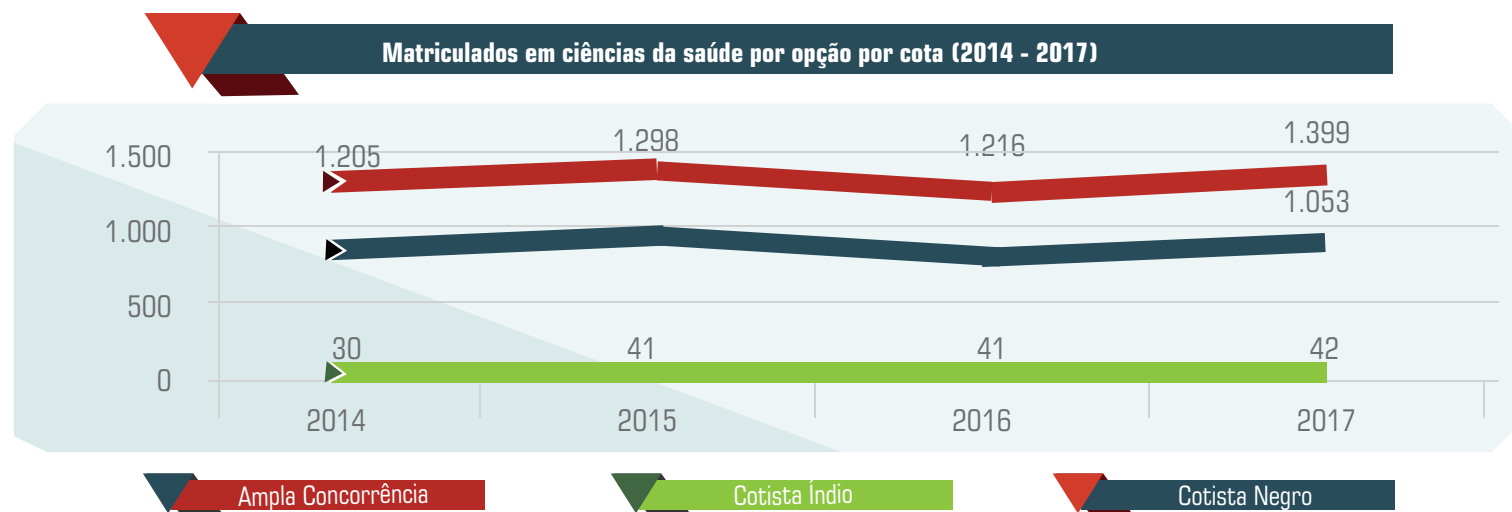

Fonte: UNEB

Matrícula ciências exatas e da terra

Matriculados em ciências exatas e da terra por opção por cota (2014 - 2017)

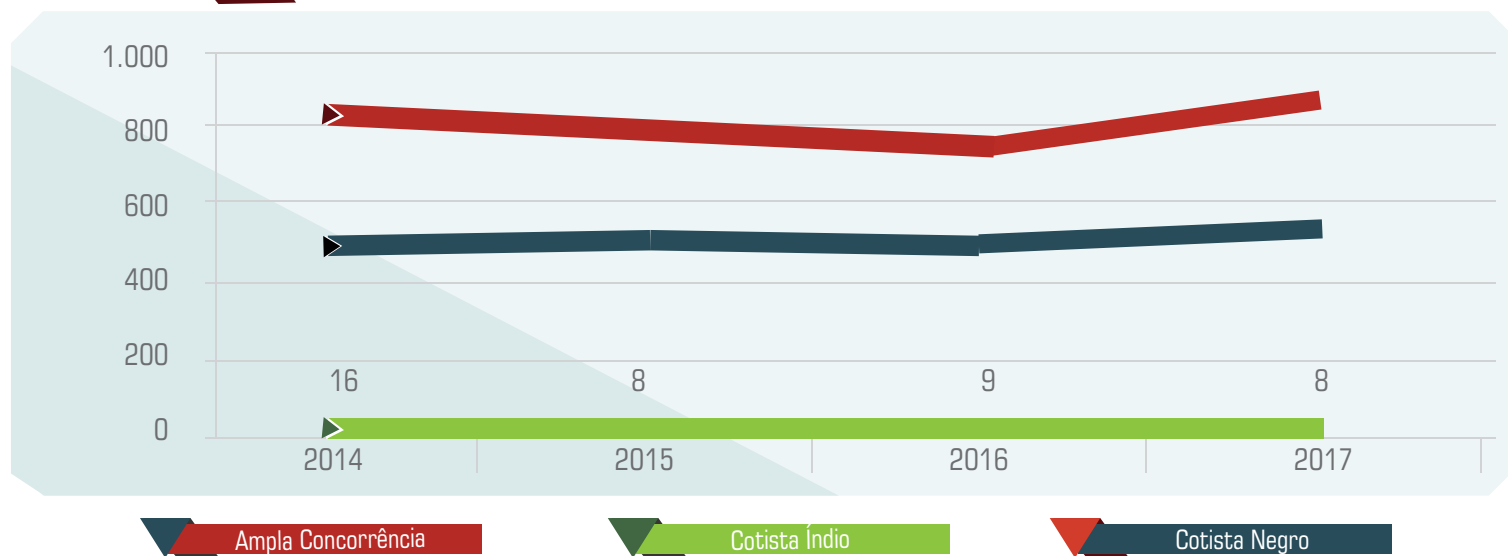

Fonte: UNEB

Matrícula ciências humanas

Matriculados em ciências humanas por opção por cota (2014 - 2017)

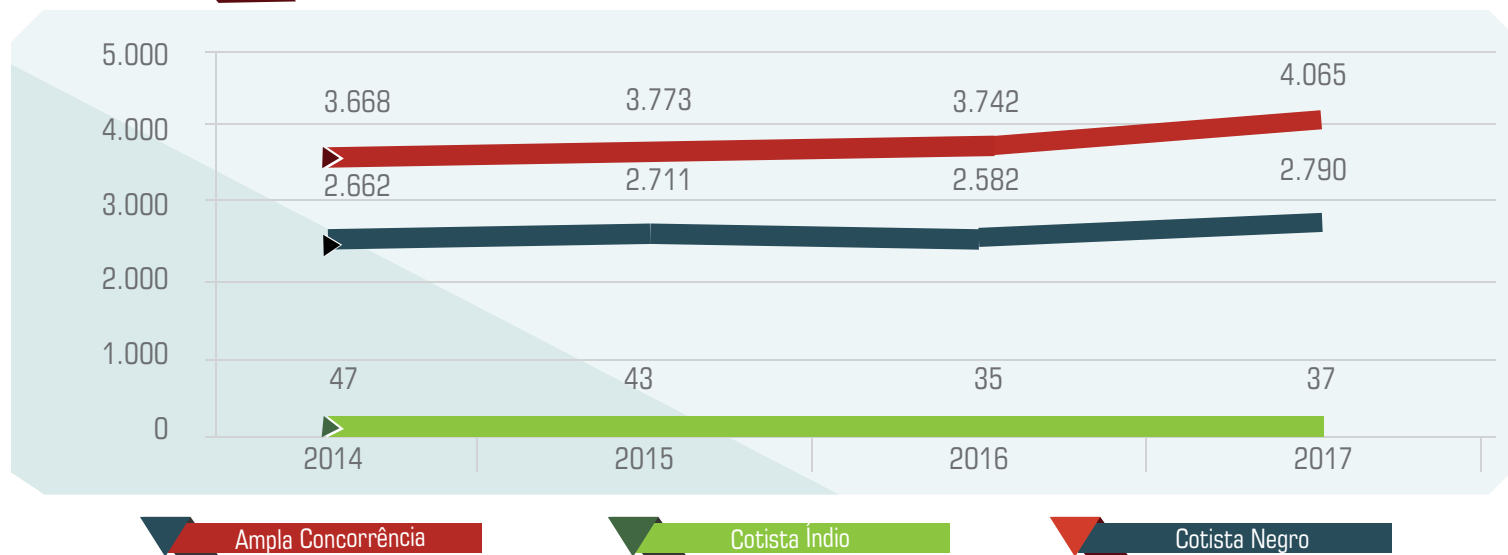

Fonte: UNEB

Matrícula ciências sociais aplicadas

Matriculados em ciências sociais aplicadas por opção por cota (2014 - 2017)

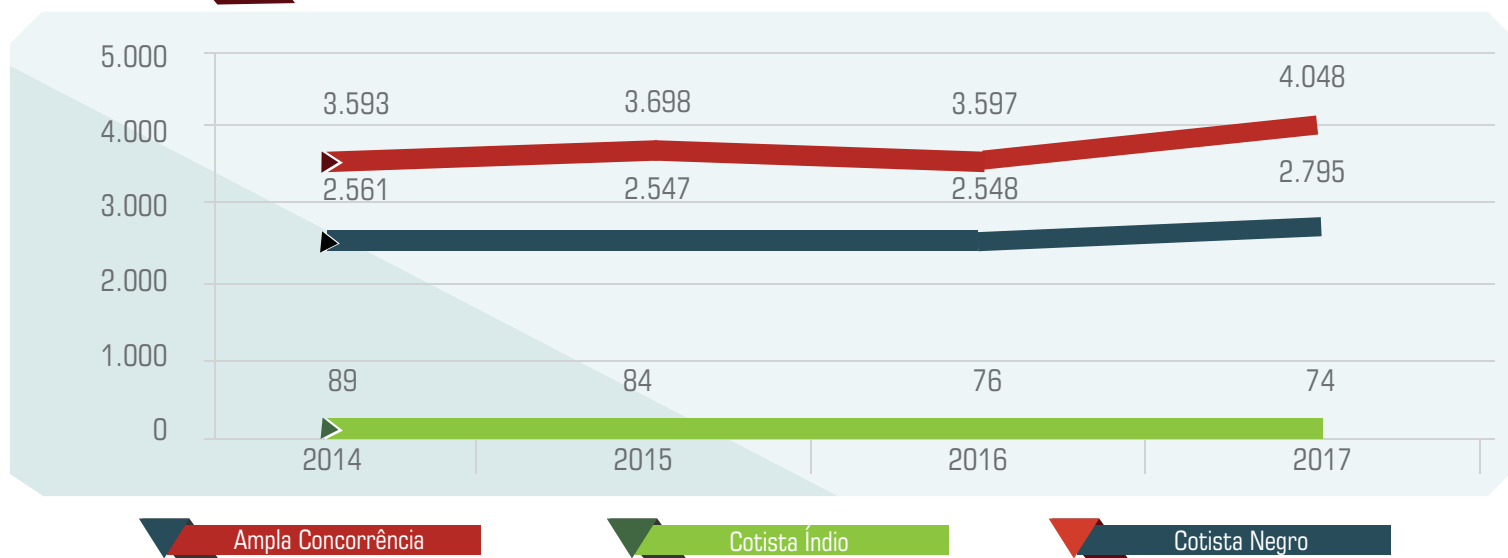

Fonte: UNEB

Matrícula engenharias

Matriculados em engenharias por opção por cota (2014 - 2017)

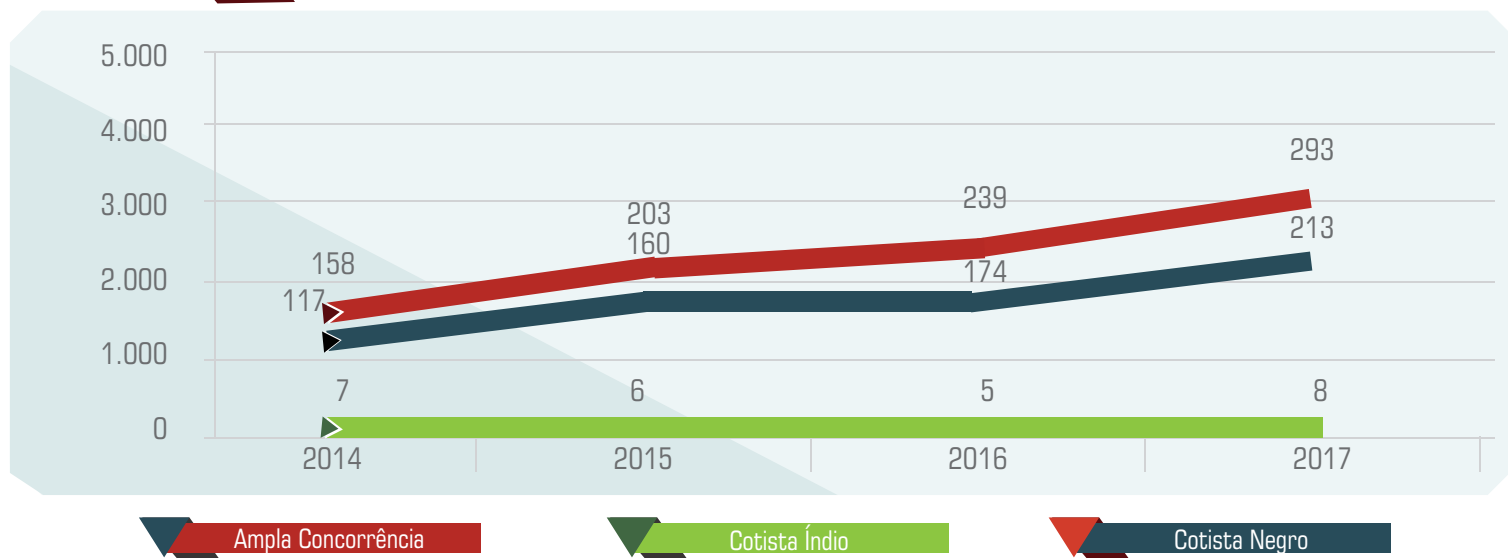

Fonte: UNEB

Matrícula em linguística, letras e artes

Matriculados em linguística, letras e artes por opção por cota (2014 - 2017)

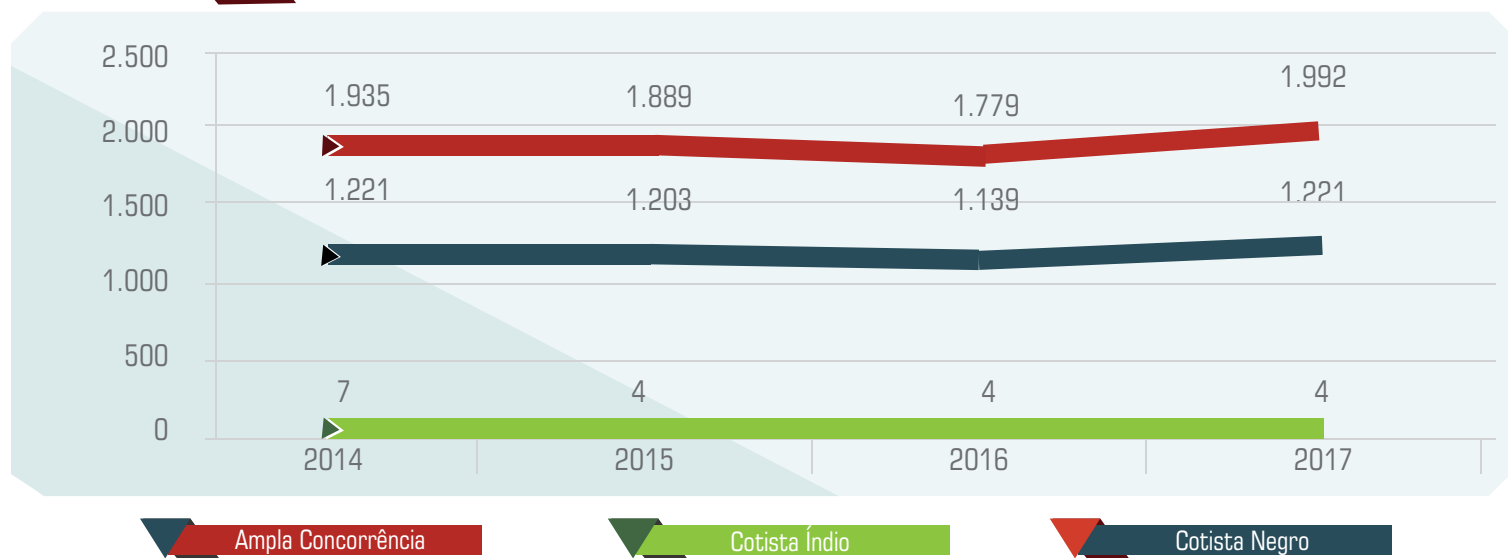

Fonte: UNEB

Quantitativo de concluintes em cursos de graduação presencial

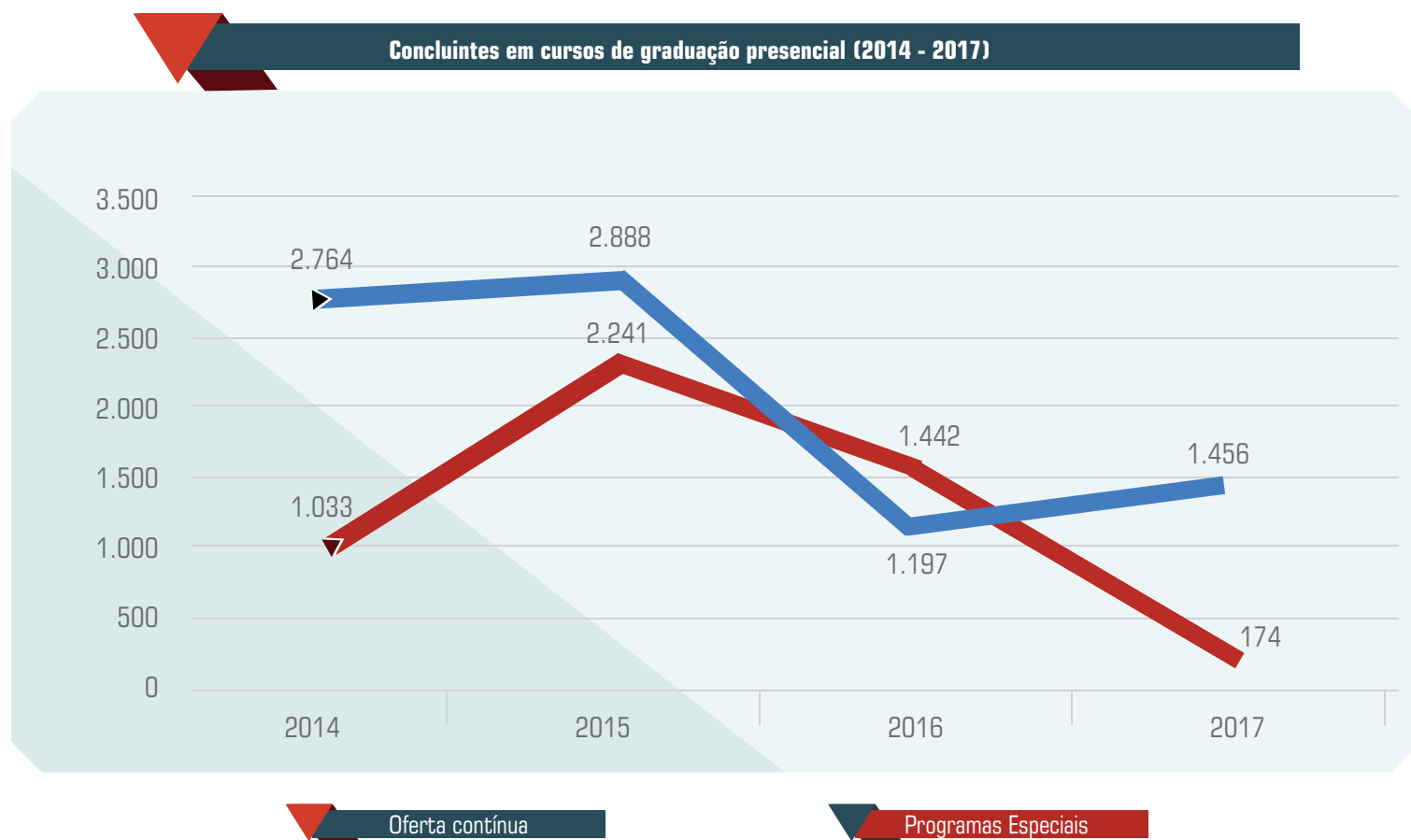

Fonte: UNEB

*Consulta realizada no Sistema Sagres referente a 2017.1.

Discentes ingressantes em cursos de graduação presencial

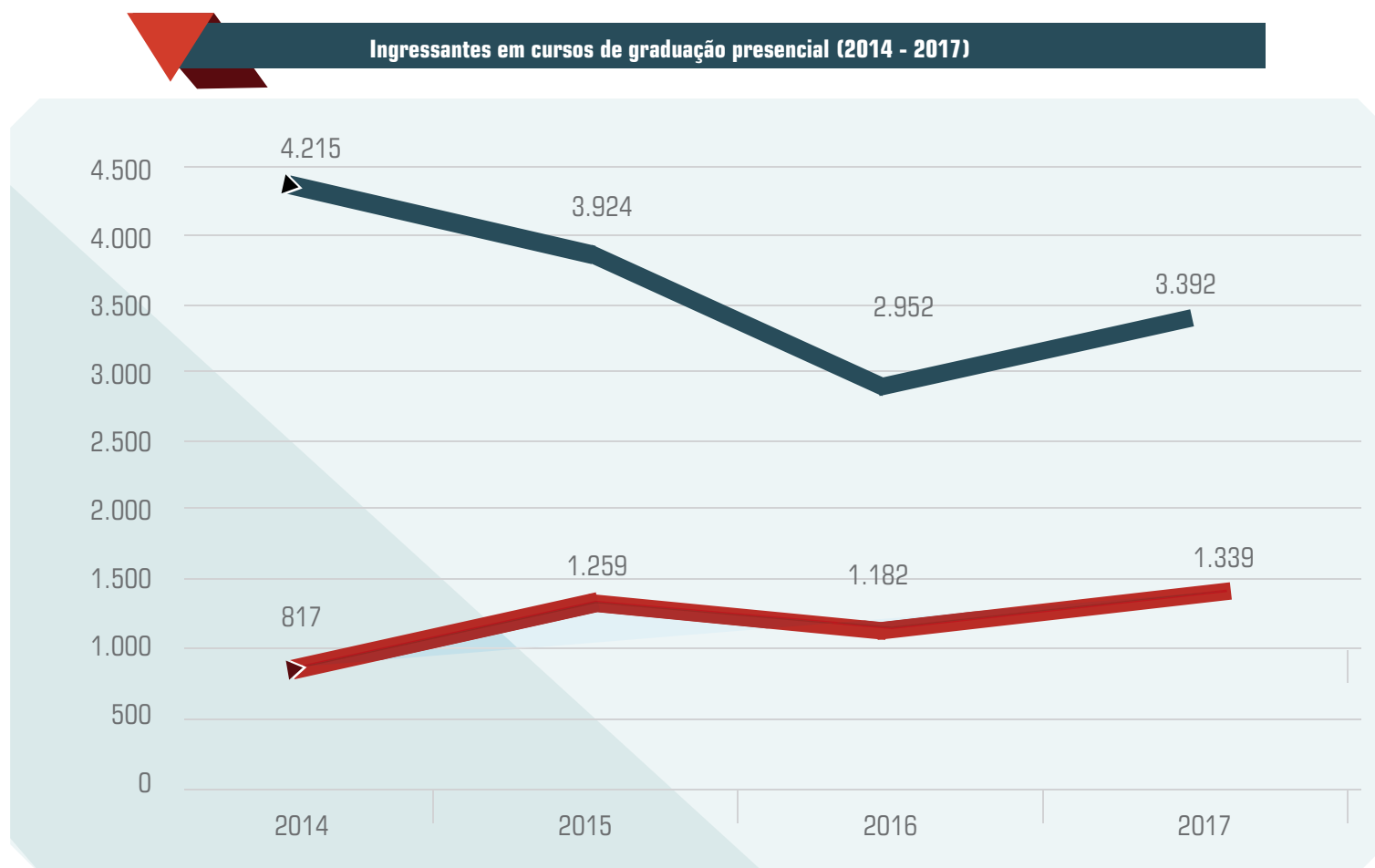

Vestibular

SiSU

Fonte: UNEB

Eventos realizados para fortalecimento e consolidação do ensino de graduação na UNEB

Seminário em Guanambi destaca desafios para formação docente na contemporaneidade

O DEDC XII promoveu Seminário de Educação, cujo tema foi Educação, contra hegemonia e poder: desafios para a formação docente na contemporaneidade. Esse evento proporcionou interação entre a comunidade acadêmica e a comunidade externa de Guanambi e região, fortalecendo a produção acadêmica dos profissionais da educação em face da atual conjuntura social e política brasileira.



Encontro de Prática de Ensino e Estágio Supervisionado em Geografia em Serrinha

QUEM TEM MEDO DA GEOGRAFIA?



Tema do VI Encontro de Prática de Ensino e Estágio Supervisionado em Geografia (EPEESG), promovido pelo Departamento de Educação (DEDC) do Campus XI da universidade, em Serrinha.

Desenvolvimento curricular e Enade tematizam Fórum das Licenciaturas da UNEB

A UNEB promoveu o Fórum das Licenciaturas da Universidade. O evento deu continuidade às discussões sobre o desenvolvimento curricular iniciadas em 2015, promovendo um encontro presencial para os fóruns por área de conhecimento, subdividido em grupos de trabalho (GTs) por curso ou cursos afins, sob mediação de docentes articuladores.



Curso de Letras de Brumado realiza evento para comemorar 15 anos de atividades

O Departamento de Ciências Humanas e Tecnologias (DCHT) do Campus XX da UNEB, em Brumado, realizou evento para comemorar os 15 anos do Curso de Letras: Ensino, Pesquisa e Formação Docente.



15 anos do curso de Letras:

Ensino, Pesquisa e Formação Docente

Curso de Pedagogia do Campus VII, Senhor do Bonfim, completa 25 anos de atividade

O curso de Pedagogia do Departamento de Educação (DEDC) do Campus VII da UNEB, em Senhor do Bonfim, completou, em 2017, 25 anos de atividade no município.



Campus de Bom Jesus da Lapa comemora 20 anos de atividade no município



O Departamento de Ciências Humanas e Tecnologias (DCHT) do Campus XVII da UNEB, em Bom Jesus da Lapa, comemorou 20 anos de atividade no município, em agosto passado.

Criação, Reconhecimento e Renovação de Cursos

Importante destacar a criação de cursos de graduação no período de 2014 a 2017, como também o esforço de regularização, por meio do reconhecimento e renovação:

Cursos criados ou iniciados entre 2014 e 2017

Curso	Grau Acadêmico	Campus	Ano de criação	Início de Funcionamento
História	Licenciatura	Salvador	2013	2014.1
Jogos Digitais	Tecnológico	Salvador	2015	2017.1
Filosofia	Licenciatura	Salvador	2013	2014.1
Física	Licenciatura	Salvador	2016	2017.1
Engenharia Sanitária e Ambiental	Bacharelado	Alagoinhas	2013	2014.2
Engenharia de Minas	Bacharelado	Jacobina	2016	2018.2
Engenharia de Bioprocessos e Biotecnologia	Bacharelado	Juazeiro	2012	2014.1
Administração*	Bacharelado	Juazeiro	2016	2017.1
Arqueologia	Bacharelado	Paulo Afonso	2013	2014.2
Medicina Veterinária	Bacharelado	Barreiras	2013	2017.2
Educação Física	Licenciatura	Teixeira de Freitas	2013	2014.1
Direito	Bacharelado	Itaberaba	2013	2015.2
Administração**	Bacharelado	Irecê	2015	2016.1
Administração	Bacharelado	Eunápolis	2013	2014.1
Administração*	Bacharelado	Ipiaú	2015	2016.1
Direito	Bacharelado	Brumado	2016	2016.1
Engenharia Sanitária e Ambiental	Bacharelado	Xique-Xique	2013	2014.1
Ciências Contábeis**	Bacharelado	Bom Jesus da Lapa	2017	2017.2
Pedagogia**	Licenciatura	Alagoinhas	2016	2017.1
Pedagogia**	Licenciatura	Seabra	2015	2016.1
Teatro	Licenciatura	Senhor do Bonfim	2017	2018.1
Educação Inclusiva***	Licenciatura	Salvador	2017	-
Música***	Licenciatura	Polos	2017	2018

*EaD oferta UNEB

**Oferta interdepartamental

***Programa especial

Cursos Reconhecidos ou Renovados entre 2014 e 2017

Curso	Campus	Grau acadêmico	Ano do ato
Comunicação Social	Salvador	Bacharelado	2014
Design	Salvador	Bacharelado	2017
Ciências Sociais	Salvador	Bacharelado	2017
Ciências Sociais	Salvador	Licenciatura	2016
Fisioterapia	Salvador	Bacharelado	2014
Sistema de Informação	Alagoinhas	Bacharelado	2017
História	Jacobina	Licenciatura	2014
Geografia	Jacobina	Licenciatura	2014
História	Santo Antônio de Jesus	Licenciatura	2016
Geografia	Caetité	Licenciatura	2016
História	Caetité	Licenciatura	2015
Geografia	Caetité	Licenciatura	2015
Ciências Biológicas	Caetité	Licenciatura	2014
Pedagogia	Paulo Afonso	Licenciatura	2014
Ciências Biológicas	Paulo Afonso	Licenciatura	2015
Ciências Contábeis	Barreiras	Bacharelado	2015
Letras - Língua Inglesa	Teixeira de Freitas	Licenciatura	2014
Letras - Língua Portuguesa	Conceição do Coité	Licenciatura	2017

Fonte: UNEB

Cursos de Graduação

Ofertas Contínuas

Urbanismo, Química, Desenho Industrial, Engenharia de Produção Civil, Sistemas de Informação, Jogos Digitais, Física, Ciências Contábeis, Administração, Turismo e Hotelaria, Letras – Hab. Língua Portuguesa e Literaturas, Letras – Hab. Língua Inglesa e Literaturas, Letras – Hab. Língua Espanhola e Literaturas, Direito, História, Pedagogia, Ciências Sociais, Filosofia, Ciências Biológicas, Matemática, Análise de Sistemas, Engenharia Sanitária e Ambiental, Letras – Hab. Língua Francesa e Literaturas, Educação Física, Agronomia, Engenharia Agrônoma, Engenharia de Bioprocessos e Biotecnologia, Com. Social – Hab. Jornalismo em Múltiplos Meios, Geografia, Enfermagem, Engenharia de Pesca, Arqueologia, Medicina Veterinária, Comunicação Social – Hab. Radialismo, Comunicação Social – Hab. Rádio e TV, Nutrição, Fonoaudiologia, Fisioterapia, Farmácia, Medicina e Psicologia.

Campus de Valença comemora 20 anos de atividade no município

O Campus XV comemorou duas décadas de atividade com a Semana de Comemoração dos 20 Anos da UNEB Valença: Universidade na Luta por Igualdade e Respeito à Diversidade. A celebração promoveu momentos de reflexão coletiva sobre a Universidade e temas relevantes na conjuntura atual.



Campus de Eunápolis realiza evento



**TURISMO E SUAS POSSIBILIDADES
NO MERCADO DE TRABALHO:
APRENDA A PENSAR FORA DA CAIXA!**

Estudantes do curso de Turismo do Departamento de Ciências Humanas e Tecnologias (DCHT) do Campus XVIII da UNEB, em Eunápolis, promoveram evento de Turismo sobre Possibilidades no Mercado de Trabalho.

Encontros de Estágio

Os Encontros de Estágio promovidos pela UNEB investem na consolidação e nas articulações sobre práticas e estágios na Universidade, bem como na atualização e alterações do atual Regulamento Geral de Estágio da UNEB.



Mostra de Saúde do Distrito Cabula/Beiru (DSCB) e da II Semana em Defesa do SUS.

Gestores, líderes comunitários e trabalhadores da saúde promoveram trocas e defenderam o SUS com a comunidade acadêmica na II Mostra de Saúde do Distrito Cabula/Beiru (DSCB) e da II Semana em Defesa do SUS. Eventos foram promovidos pela Pró-Reitoria de Extensão (Proex) e pelo Departamento de Ciências da Vida (DCV) da UNEB, em parceria com a Coordenação do Distrito Sanitário Cabula/Beiru (DSCB) e a Secretaria Municipal de Saúde de Salvador (SMS), no Campus I da Universidade, em Salvador.



Programas Especiais de Graduação

A UNEB disponibiliza ao público programas especiais de formação para demandas específicas, tais como: Plataforma Freire (PARFOR), Licenciatura Intercultural em Educação Escolar Indígena (LICEEI), Programa Nacional de Educação na Reforma Agrária (PRONERA) e Programa de Apoio à Formação Superior em Licenciatura na Educação do Campo (PROCAMPO).



Quanto ao Plano Nacional de Formação de Professores da Educação Básica, há um incentivo direto aos professores em exercício nas escolas públicas que não possuem formação, beneficiando escolas e alunos da educação básica, modalidade presencial. Nas parcerias celebradas por convênios, a UNEB se compromete a ofertar turmas em cursos especiais de licenciatura para professores da educação básica, bem como a realizar todos os atos relativos aos procedimentos acadêmicos e regulatórios referentes a esses cursos e turmas especiais na instituição e nos órgãos competentes.

Programas especiais de oferta de cursos de graduação

Programa	Curso	Município	Departamento vinculado
PARFOR	Pedagogia	Araçás	DEDC II – Alagoinhas
PARFOR	Pedagogia	Remanso	DCH III – Juazeiro
PARFOR	Educação Física	Senhor do Bonfim	DEDC VII - Senhor do Bonfim
PARFOR	Letras	Senhor do Bonfim	DEDC VII - Senhor do Bonfim
PARFOR	Geografia	Cristópolis	DCH IX – Barreiras
PARFOR	Sociologia	Itaberaba	DEDC XIII – Itaberaba
PARFOR	Pedagogia	Valente	DEDC XIV - Conceição do Coité
PARFOR	Pedagogia	Teolândia	DEDC XV – Valença
PARFOR	Pedagogia	Catu	DCHT XIX – Camaçari
PARFOR	Pedagogia	Aracatú	DCHT XX – Brumado
PARFOR	Artes Visuais	Boquira	DCHT XX – Brumado
PARFOR	Matemática	Boquira	DCHT XX – Brumado
PARFOR	Letras - Inglês	Boquira	DCHT XX – Brumado
PARFOR	Pedagogia	Caculé	DCHT XX – Brumado
PARFOR	Pedagogia	Caraíbas	DCHT XX – Brumado
PARFOR	Pedagogia	Érico Cardoso	DCHT XX – Brumado
PARFOR	Biologia	Xique-Xique	DCHT XXIV – Xique-Xique
PARFOR	Artes	Xique-Xique	DCHT XXIV - Xique-Xique
PARFOR	Educ. Física	Barra	DCHT XXIV - Xique-Xique
PARFOR	Matemática	Barra	DCHT XXIV - Xique-Xique
PARFOR	Geografia	Barra	DCHT XXIV - Xique-Xique
PARFOR	Pedagogia	Gentio do Ouro	DCHT XXIV - Xique-Xique
PRONERA	Direito	Salvador	DCH I – Salvador
PROCAMPO	Educação do Campo	Itaberaba	DEDC XIII – Itaberaba
LICEEI	Intercultural em Educação Escolar Indígena	Paulo Afonso	DEDC VIII – Paulo Afonso
LICEEI	Intercultural em Educação Escolar Indígena	Teixeira de Freitas	DEDC X – Teixeira de Freitas

No ano de 2014, foram realizadas 4 visitas de verificação *in loco*, 14 visitas de verificação no ano 2015. Já no ano de 2016 foram realizadas 47 visitas.

Licenciatura Intercultural em Educação Escolar Indígena (LICEEI)



A UNEB inaugurou as ações da primeira turma do projeto estadual Universidade para Todos (UPT) em uma comunidade indígena. A aldeia de Boca da Mata, em Porto Seguro, foi beneficiada pelas atividades. A atividade contou com a presença de representantes do Conselho dos Caciques, da Equipe Central de Gestão Universitária (ECGU) da UNEB, da prefeitura do município de Porto Seguro e da Superintendência de Assuntos Indígenas.

Educação a Distância

A UNEB criou, conforme resolução do Conselho Universitário (CONSU), uma estrutura própria para atender as demandas da educação a distância. Trata-se da Unidade Acadêmica de Educação a Distância (UNEAD), assim composta: Coordenação Geral, Coordenação de Graduação, Coordenação de Pós-Graduação, Coordenação de Extensão, Coordenação Administrativa e Financeira, Coordenação de AVA e TI, Núcleo de Oferta Semipresencial, Secretaria Acadêmica, Secretaria de Cursos, Núcleo de Material Didático, Núcleo de Regulação e Reconhecimento, Núcleo Pedagógico e Núcleo de Tutoria.

Na modalidade de curso a distância, a UNEB oferece atualmente 13 cursos de graduação e seis cursos de especialização, o Mestrado Profissional em Ensino de Física e o Mestrado em Estudos Africanos, Povos Indígenas e Cultura Negra, em 34 polos de apoio presencial no interior. Os cursos de graduação abrangem diversas áreas de conhecimento, com polos instalados em 32 municípios do Estado da Bahia, a exemplo de Brumado, Camaçari, Campo Alegre de Lourdes, Carinhanha, Conceição do Coité, Esplanada, Euclides da Cunha, Ilhéus, Ipujiara, Itaberaba, Itamaraju, Jacaraci, Mata de São João, Mundo Novo, Paulo Afonso, Pintadas, Piritiba, Santo Estêvão e Vitória da Conquista.



Implantação de um polo conjunto de educação a distância (EaD) e de programas de pós-graduação, mobilidade discente e desenvolvimento de projetos e pesquisas. Ação prevista no termo de cooperação firmado entre a UNEB e a Universidade Federal do Recôncavo da Bahia (UFRB).

Implantação de um polo conjunto de educação a distância (EaD) e de programas de pós-graduação, mobilidade discente e desenvolvimento de projetos e pesquisas. Ação prevista no termo de cooperação firmado entre a UNEB e a Universidade Federal do Recôncavo da Bahia (UFRB).

Principais ações estratégicas desenvolvidas pela UNEAD no quadriênio 2014-2017

Graduação:

- Oferta de 13 cursos
- 5 cursos reconhecidos
- 8 cursos aguardando parecer do Conselho Estadual de Educação (CEE)
- 4.632 discentes
- Seleção para cursos em 2015 com oferta de 2.925 vagas; em 2017, foram ofertadas 3.250 vagas

Pós-Graduação:

- Oferta de 6 cursos
- 867 discentes
- Seleção para cursos em 2014 com oferta de 750 vagas; em 2017, foram ofertadas 925 vagas
- Implantação do Mestrado Profissional de Ensino de Física em 2015/2016
- Implantação do Mestrado Profissional de Estudos Africanos em 2017

Extensão:

- Promoção do Curso de Aperfeiçoamento em Tecnologias Educacionais (CATE) em 2014, em parceria com o Instituto Anísio Teixeira (IAT), oferta de 30.000 vagas para professores da rede estadual
- Cursos técnicos Telecentros.Br oferecidos em todo o território nacional em parceria com o MCTI, com oferta de 4.200 vagas em 2014
- Curso de extensão para formação de tutores em 2017, voltado para 25 técnicos administrativos e 35 professores do sistema prisional
- Participação no Congresso Brasileiro de Ensino Superior a Distância (ESUD)

Ações administrativas e acadêmicas:

- Implantação de polo EaD no subúrbio de Salvador, com oferta exclusiva da UNEB: graduação e pós-graduação, 600 vagas em 2017

- Aprovação do curso de oferta contínua de Bacharelado em Administração Geral na modalidade EaD em cooperação com o DTCS III (40 vagas)
- Aprovação no conselho do DCET II do curso de Bacharelado em Engenharia da Computação, com oferta contínua e semipresencial
- Aditivo do convênio com a SEC/IAT para oferta complementar do Curso de Aperfeiçoamento em Tecnologias Educacionais (CATE) com 2.500 vagas
- Oferta especial no Campus Avançado de Canudos: 80 vagas de graduação e 25 vagas de pós-graduação

Formatura da turma de Educação a Distância

Solenidade de entrega de diploma de discentes do curso de Educação a Distância



UNEB lança Mestrado em Estudos Africanos, Povos Indígenas e Culturas Negras



A UNEB oferta 20 vagas, distribuídas em duas linhas de pesquisa: Representações e estudos sobre raça e relações étnicas: África e africanos, povos indígenas e negros no Brasil e Cultura, educação e memória. O curso é vinculado à Unidade Acadêmica de Educação a Distância (UNEAD).

Mobilidade Acadêmica

Estudantes regularmente matriculados em cursos de graduação das instituições de educação superior conveniadas com a UNEB já podem se inscrever para a nova seleção do Programa de Mobilidade Discente. Integram esse Programa discentes das Universidades Estaduais de Feira de Santana (UEFS), de Santa Cruz (UESC), do Sudoeste da Bahia (UESB), da Universidade Federal da Bahia (UFBA), da Faculdade de Ciências Aplicadas e Sociais de Petrolina (FACAPE), da Universidade de Pernambuco (UPE), do Instituto Federal de Educação, Ciência e Tecnologia do Sertão Pernambucano (IF Sertão-PE) e da Universidade Federal do Vale do São Francisco (UNIVASF).

MOBILIDADE DISCENTE



INSTITUTO FEDERAL DE
EDUCAÇÃO, CIÊNCIA E TECNOLOGIA
SERTÃO PERNAMBUCANO



- Publicação do Edital 03/2017, para participação no Programa de Mobilidade Estudantil, em convênio com a FACAPE/UNEB/UPE/UNIVASF/IF-Sertão-PE
- Convênio assinado pelos reitores José Bites de Carvalho (UNEB) e Sílvio Luiz Soglia (UFRB) e pela diretora do DEDC XV (Valença), Rosa Amélia Lorenzo
- Programa de Bolsas Mobilidade e Intercâmbio por meio do convênio entre a UNEB e o Instituto de Psicologia Cognitiva, Desenvolvimento Humano e Social (IPCDHS) da Universidade de Coimbra, com publicação de Edital 03/2017 para seleção simplificada: DCHT XXI (Ipiaú) e DEDC XI (Serrinha), como também para o DCHT XVII (Bom Jesus da Lapa)
- Edital de Seleção de Candidatos ao Programa de Bolsas Mobilidade e Intercâmbio por intermédio do convênio entre a UNEB e a Universidade de Havana

Internacionalização

As políticas de internacionalização estão voltadas para parcerias com órgãos e instituições de fora do Brasil, visando o melhoramento da qualidade do ensino superior. A internacionalização associa-se à inovação curricular, desenvolvimento profissional do corpo acadêmico e da equipe administrativa, ao desenvolvimento da mobilidade acadêmica com a finalidade de buscar a excelência na docência, na pesquisa e em outras atividades que se constituem parte da função das universidades.

Principais ações de internacionalização 2014-2017

- Realização do evento A internacionalização da UNEB: novas configurações, novos diálogos, destinado a estudantes intercambistas
- Participação de dois membros da SERINT na FAUBAL: missão dos reitores das universidades estaduais baianas a Cuba
- Participação no Congresso da Universia sobre internacionalização do ensino superior
- Participação do Encontro Cuba-Brasil: assinatura de oito acordos de cooperação acadêmica
- Atualização do cadastro da UNEB no Santander e no Erasmus Mundus
- Missão à Universidad del Santiago del Chile (USACH)
- Análise dos novos convênios e avaliação dos antigos
- Conclusão do cadastro de convênios e acordos e elaboração do Programa de Internacionalização
- Participação da pró-reitora no Encontro da Câmara de Internacionalização da ABRUEM, para avaliação e encaminhamentos relativos às ações de internacionalização nos cursos de graduação
- Implementação da política de internacionalização na UNEB, institucionalizando processos e procedimentos
- Cooperação entre a UNEB e South London Bank University
- Projeto do Café Inter, de internacionalização e interculturalidade
- Projeto da Feira e Seminário de Internacionalização e Interiorização
- Elaboração do Programa de Mobilidade Estudantil
- Projeto Permanente de Mobilidade Discente
- Seleção para o VIII Programa de Fortalecimento da Função Pública na América Latina, da Fundação Bótin e do Grupo Coimbra, em Istambul
- Participação na Conferência Internacional em Educação, Engenharia e Tecnologia (INTERTECH 2016)
- Participação no Congresso Internacional Fidelino de Figueiredo: Um Homem na sua Humanidade

- Organização da palestra Sistema do Governo Etíope, democracia e crescimento econômico pós-1991, ministrada pelo primeiro-secretário da Embaixada da Etiópia no Brasil
- Organização e apoio ao Simpósio Internacional de Patrimônios Imateriais do Alentejo à Bahia: Cânticos Alentejanos e Capoeira
- Participação na reunião, em 2016, promovida pelo Grupo Coimbra, realizada na cidade de Parma, Itália, em busca de novas parcerias para internacionalização e troca de experiências na pós-graduação
- Visita às universidades UMINHO, em Braga, e Universidade do Porto, em Portugal, em busca de novas parcerias e estreitamento do convênio da UNEB com essas instituições

Congresso sobre Direito do Trabalho reúne pesquisadores da América do Sul

A UNEB realizou Congresso sobre Direito do Trabalho cujo objetivo se destinou a compartilhar experiências sobre como tornar mais eficaz o cumprimento das decisões judiciais trabalhistas no Brasil e na América do Sul. O evento foi realizado pelo grupo de pesquisa Trabalho Digno para o Homem do Campo, do Departamento de Ciências Humanas e Tecnologias (DCHT) do Campus XIX, em Camaçari.



Programa Estudantes: Convênio de Graduação (PEC-G)



A UNEB promoveu o Café Inter: internacional, intercultural, interativo, interinstitucional, interdepartamental e interdisciplinar. A atividade contou com o apoio do Departamento de Ciências da Vida (DCV), no Campus I da instituição, em Salvador, que tematizou o I Encontro de Estudantes Estrangeiros na UNEB e o II Encontro de Estudantes do PEC/G da Universidade.

Workshop destaca participação da UNEB no desenvolvimento sustentável no oeste da Bahia



Missão internacional: UNEB em visita a universidades chilenas

A Pró-Reitoria de Pesquisa e Ensino de Pós-Graduação (PPG) e a Secretaria Especial de Avaliação Institucional (SEAVI) visitaram a Universidade do Chile (UCHILE) e a Universidade de Santiago do Chile (USACH), a fim de definirem plano de trabalho conjunto.



A UNEB, em parceria com produtores do oeste baiano, representados pelos sindicatos dos produtores rurais, ligados ao sistema da Federação da Agricultura do Estado da Bahia (FAEB/SENAR), e pela Associação dos Agricultores e Irrigantes da Bahia (AIBA), juntamente com o WorldWatch Institute (WWI), realizou o Workshop Energias Renováveis no Agronegócio, no dia 28 de setembro, em Luís Eduardo Magalhães. O evento foi realizado no auditório do Sindicato dos Produtores Rurais de Luís Eduardo Magalhães (SPRLEM), com participação de cerca de 250 agricultores, representantes das agroindústrias, técnicos e estudantes.



I CONGRESSO INTERNACIONAL

A Internacionalização do Conhecimento
na perspectiva das IES do Nordeste Brasileiro

**XX Reunião da Associação Brasileira de Educação
Internacional - FAUBAI Regional Nordeste**

**I Encontro de Estudantes Intercambistas
da Região Nordeste**

Pavilhão internacional - II Feira de Intercâmbios

As dimensões internacional, interinstitucional, interuniversitária, interdepartamental, interestadual, intercultural foram abordadas no evento, que teve como finalidade contribuir para o aprimoramento dos processos de internacionalização nas IES do Nordeste. A XX Reunião da Associação Brasileira de Educação Internacional FAUBAI – Regional Nordeste, o I Encontro de Estudantes Intercambistas e o Pavilhão Internacional - II Feira de Intercâmbios contaram com exposições, lançamento de livros, palestras e minicursos, entre outras atividades.

VESTIBULAR
UNEB
Processo Seletivo 2015

Participe
realize
transforme
#sejauneb

INSCRIÇÕES
09/09 a 02/10/2014
www.vestibular.uneb.br

PROVAS
14 e 15/12/2014

Informações:
0800 071 3000

Processo Seletivo

A UNEB realiza dois processos seletivos ao ano para ingresso em seus diversos cursos de graduação em seus diversos presenciais, por meio do vestibular e do Exame Nacional de oferta contínua (ENEM), bem como adota o Sistema de Seleção Unificada (SISU), em articulação com o Ministério da Educação (MEC).

VESTIBULAR
UNEB
Processo Seletivo 2016

Seu jeito,
nossa cara!

INSCRIÇÕES
03 e 04/11/2015
PROVAS
04 e 05/12/2015

Informações:
0800 071 3000

VESTIBULAR
UNEB
Processo Seletivo 2018

Você conecta
a diversos
mundos

INSCRIÇÕES
A PARTIR DE
10/10

PROVAS
17 e 18/12/2017
TAXA: R\$ 85,00

Informações:
71 3117-2352

www.vestibular.uneb.br

VESTIBULAR
UNEB
Processo Seletivo 2012

SEJA VOCE. SEJA UNEB

INSCRIÇÕES
A PARTIR DE 13/12

PROVAS
23 e 24/04/2017

TAXA: R\$ 70,00

www.vestibular.uneb.br

Informações:
0800 071 3000

SISU

Comparativo de vagas ofertadas em cursos de graduação presencial

Vagas ofertadas em cursos de graduação presencial (2014 - 2017)

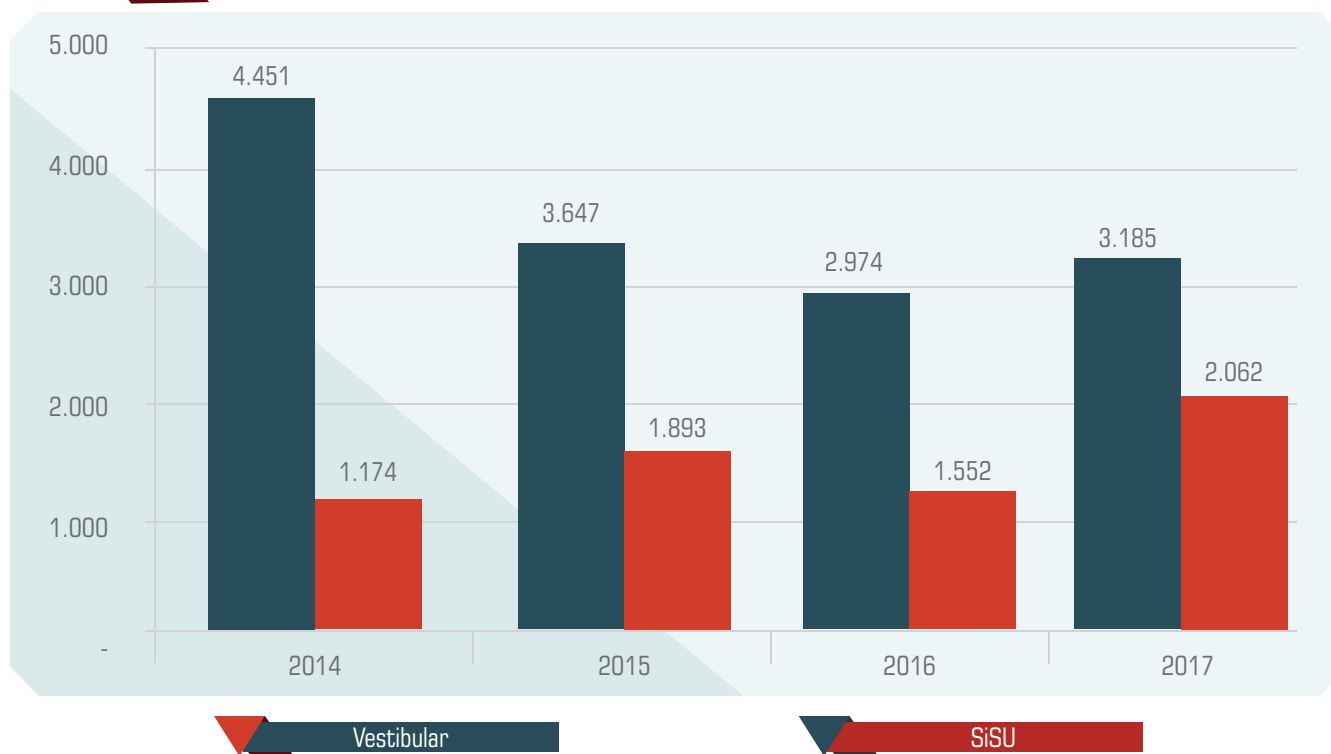

Fonte: UNEB

UNEB, a Secretaria de Educação (SEC) e Neojiba firmaram parceria para oferta do Programa de Licenciatura em Música (EaD)

PROCESSO SELETIVO 2018
PARA O CURSO DE LICENCIATURA EM **MÚSICA**
(Programa Especial) - EaD

A UNEB promoveu o processo seletivo Vestibular 2018 para o Programa Especial de Licenciatura em Música, na modalidade Educação a Distância (EaD). A iniciativa é fruto da parceria entre a Universidade, a Secretaria da Educação do Estado da Bahia (SEC) e o Instituto de Ação Social pela Música (IAS-PM), organização social que administra os Núcleos Estaduais de Orquestras Juvenis e Infantis da Bahia (Neojiba).

Vestibular UNEB

As provas do Vestibular UNEB são realizadas em Salvador e no interior do Estado. Na edição de 2018, concorreram cerca de 40.000 candidatos a 4.069 vagas oferecidas pela Universidade, distribuídas em 145 opções de cursos de graduação presenciais, ofertadas nos **campi** da capital e de outras 23 cidades baianas.



PÓS-GRADUAÇÃO

A UNEB investe na promoção e expansão dos programas de pós-graduação e adota uma política de apoio e fortalecimento do ensino da pós-graduação, mediante o Programa de Apoio aos Programas de Pós-Graduação (PROPÓS). O Plano de Ação para a Pós-Graduação trouxe a ampliação de programas e cursos de pós-graduação *lato sensu* e *stricto sensu*, nas diversas áreas de conhecimento.

A UNEB possui vários programas para fomentar e qualificar a pesquisa na instituição, desenvolvidos com recursos próprios, como:

- Programa de Fortalecimento dos Grupos de Pesquisa (PROFORTE)
- Programa de Auxílio aos Programas de Pós-Graduação Stricto Sensu (AUXPPG)
- Programa de Iniciação Científica (PICIN)

Destacam-se ainda os programas financiados com recursos externos, a saber:

- Programa Institucional de Bolsas de Iniciação Científica (PIBIC), do CNPq

- Programa CT-Infraestrutura, da FINEP
- Programa Pró-Equipamento Institucional, da CAPES.

A UNEB desenvolve, ainda, o projeto PPG Itinerante, que se constitui em um ciclo de reuniões com a participação dos corpos docente e técnico de pesquisa das unidades, com o objetivo de conhecer demandas de produção científica e prestar orientações e informações institucionais.

Workshop de Pós-Graduação e Encontro de Secretários dos Programas de Pós-Graduação Stricto Sensu da UNEB



O Workshop de Pós-Graduação Stricto Sensu (PPGSS) da UNEB visa avaliar e estimular os programas de pós-graduação no que concerne às mudanças no cenário da avaliação e políticas voltadas para este nível de ensino, de maneira a fortalecer e consolidar o ensino de pós-graduação da Universidade.

Número de cursos, vagas ofertadas, ingressantes, matriculados e concluintes em programas de pós-graduação *stricto sensu* (2014-2017)

	Modalidade	2014	2015	2016	2017
Número de cursos	Mestrado profissional	04	04	06	07
	Mestrado acadêmico	09	09	10	10
	Doutorado acadêmico ¹	01	01	01	01
	Total	14	14	17	18
Vagas ofertadas	Mestrado profissional	152	165	215	170
	Mestrado acadêmico	164	199	189	228
	Doutorado acadêmico	23	17	28	22
	Total	339	381	432	420
Ingressantes	Mestrado profissional	130	160	194	165
	Mestrado acadêmico	175	168	161	174
	Doutorado acadêmico	23	17	28	17
	Total	328	345	383	356
Discentes matriculados	Mestrado profissional	208	365	445	691
	Mestrado acadêmico	299	450	710	678
	Doutorado acadêmico	79	93	100	175
	Total	586	908	1.255	1.544
Concluintes	Mestrado profissional	05	90	96	464
	Mestrado acadêmico	130	121	110	405
	Doutorado acadêmico	17	20	13	45
	Total	152	231	219	914

Fonte: UNEB

Crescimento mestrados e doutorados

A UNEB vem investindo na expansão com interiorização de programas de pós-graduação *stricto sensu*. Essa iniciativa visa promover a formação continuada em nível de pós-graduação para profissionais da educação no interior do Estado.

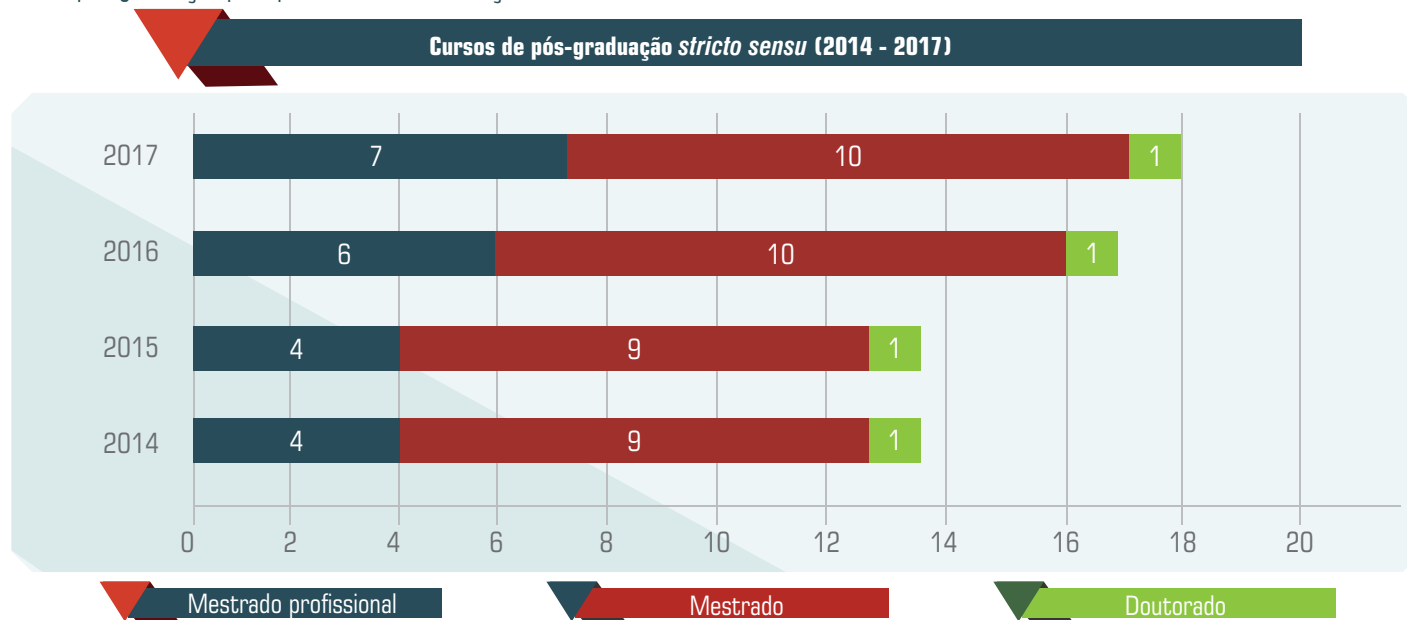

Discentes matriculados

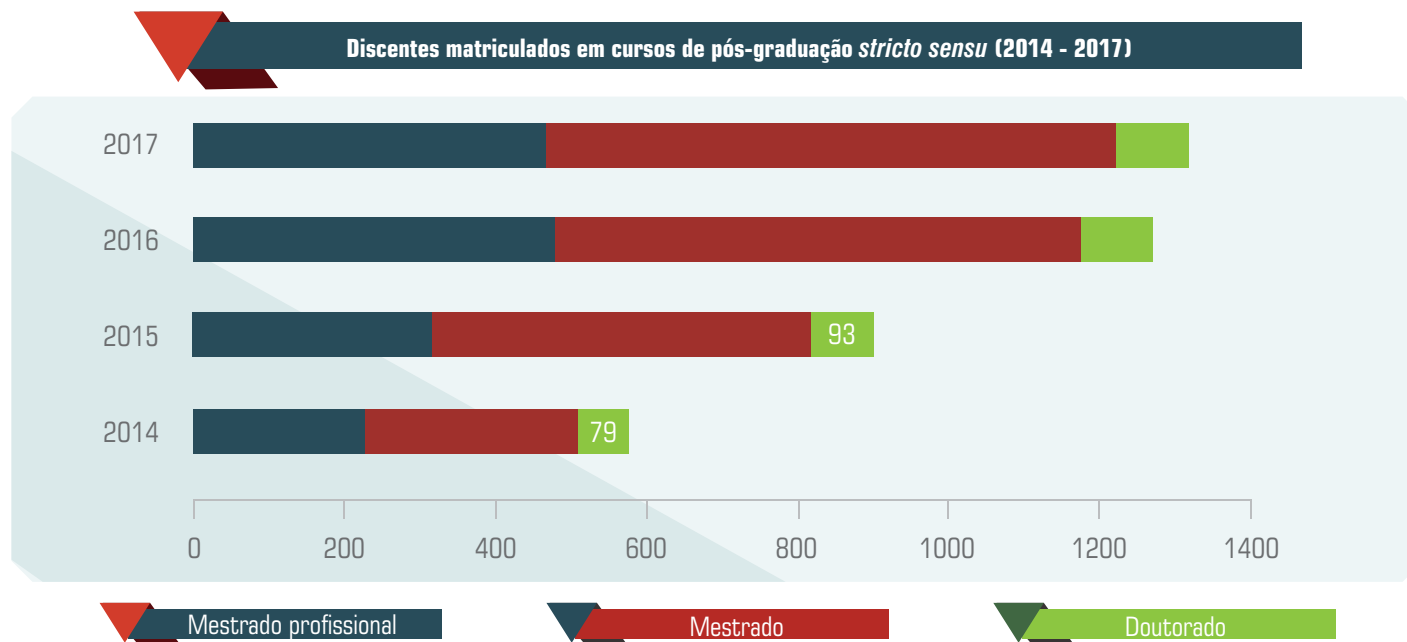

Vagas ofertadas

Vagas ofertadas em cursos de pós-graduação *strico sensu* (2014 - 2017)

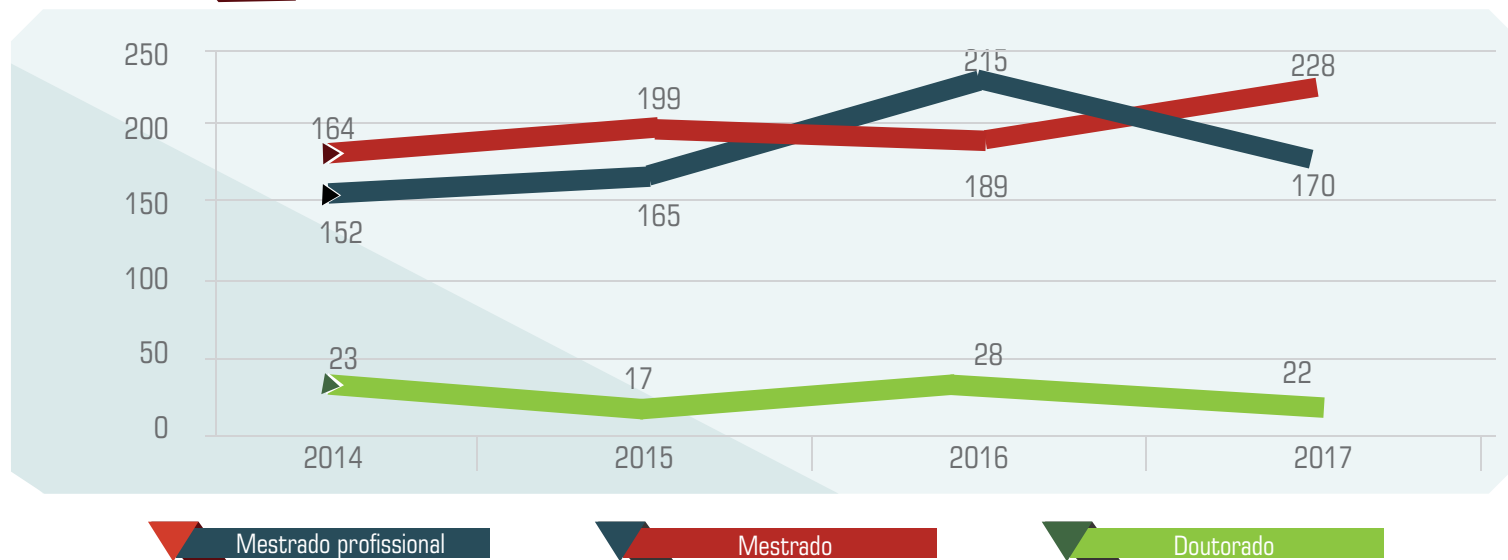

Fonte: UNEB

Discentes ingressantes

Interessados em cursos de pós-graduação *strico sensu* (2014 - 2017)

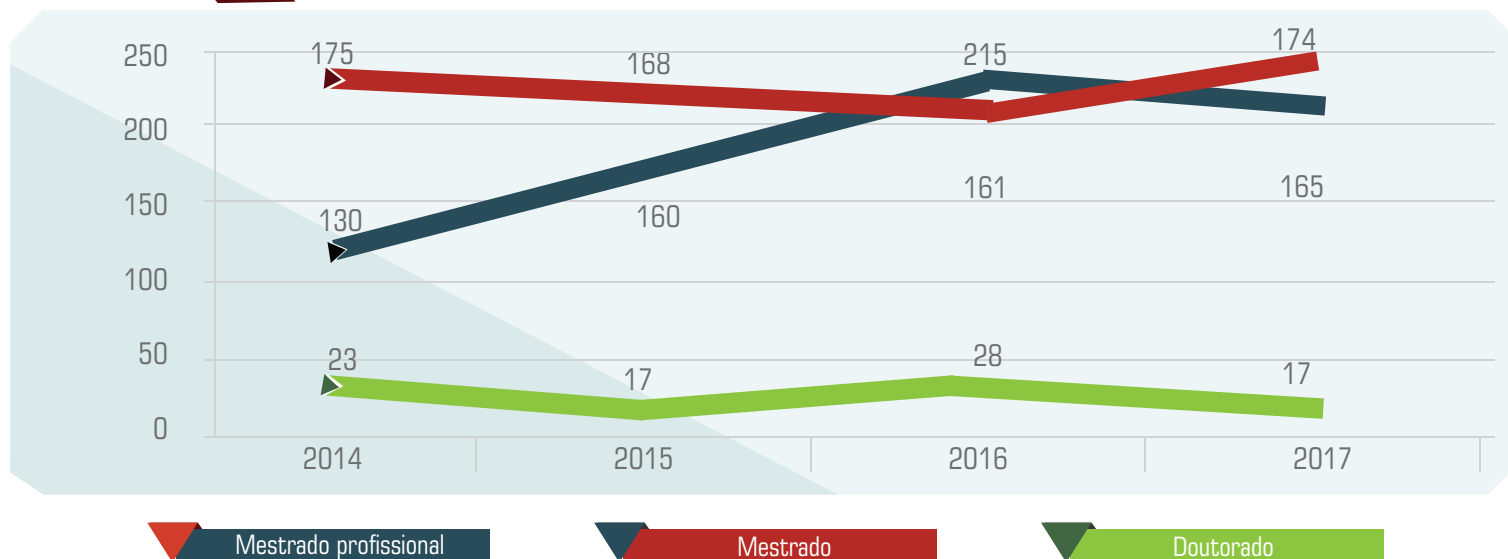

Fonte: UNEB

Discentes titulados em cursos de pós-graduação *stricto sensu*

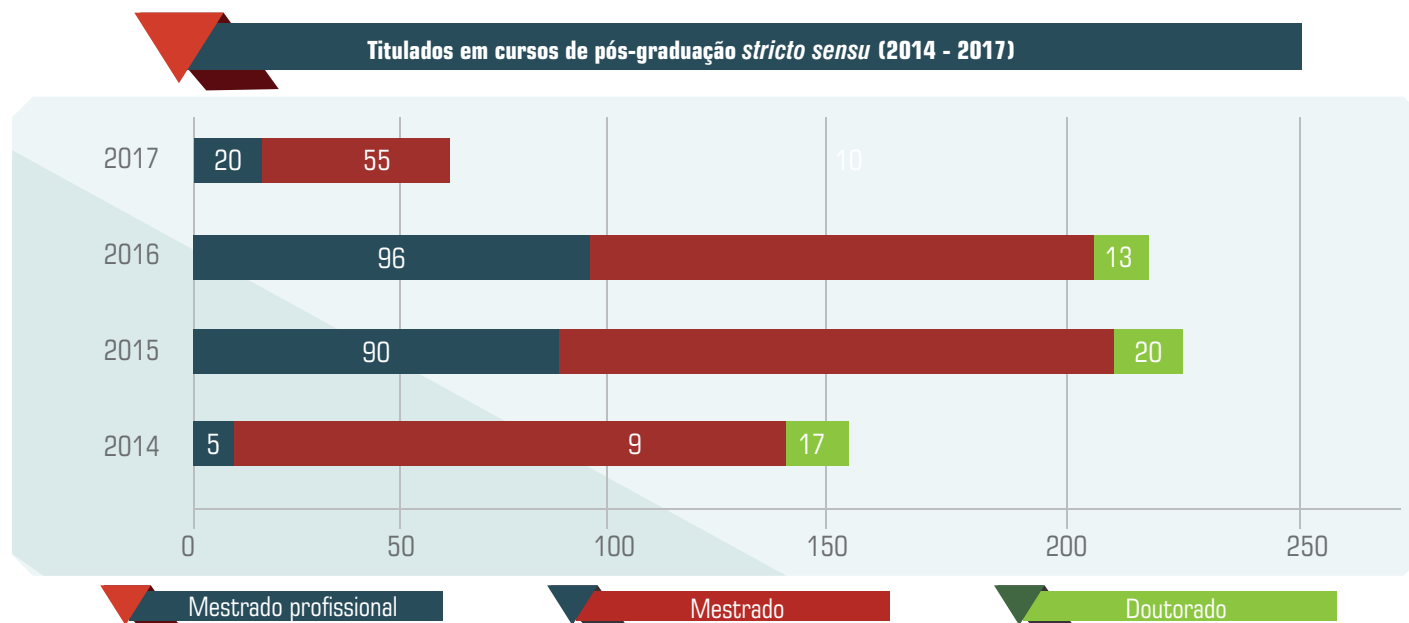

Fonte: UNEB

Nota: o número de titulados em 2017 é parcial, uma vez que o segundo semestre ainda estava em curso até o fechamento desta edição

Doutorados interinstitucionais (DINTER)

Programa	Departamento conveniado	IES conveniada
Educação: Conhecimento e Inclusão Social	DEDC XII – Guanambi	Universidade Federal de Minas Gerais (UFMG)
Ciências da Comunicação	DCH III – Juazeiro	Universidade de São Paulo (USP)
Geografia	DCH V – Santo Antônio de Jesus	Universidade Estadual de Campinas (UNICAMP)
Educação	DEDC VI – Caetité	Universidade Federal do Rio de Janeiro (UFRJ)

Fonte: UNEB

Workshop em Juazeiro sobre pós-graduação no Vale do São Francisco



VII WORKSHOP NACIONAL DE EDUCAÇÃO CONTEXTUALIZADA PARA A CONVIVÊNCIA COM O SEMIÁRIDO
 IV COLÓQUIO DE PÓS-GRADUAÇÃO DO VALE DO SÃO FRANCISCO
 TEMA: DIVERSIDADES E DIREITOS EM TERRITÓRIOS SEMIÁRIDOS

O Programa de Pós-Graduação em Educação, Cultura e Territórios Semiáridos (PPGESA), do Departamento de Ciências Humanas (DCH) do Campus III, em Juazeiro, realizou Workshop Nacional de Educação Contextualizada e o Colóquio de Pós-Graduação do Vale do São Francisco.



Pesquisa e Inovação



PESQUISA

Como entidade geradora de conhecimento, a UNEB desenvolve importantes pesquisas nas diversas regiões da Bahia. São 263 grupos credenciados no CNPq e em outras agências de fomento reconhecidas, sendo que mais de mil projetos já renderam premiações estaduais, nacionais e internacionais em diferentes áreas do conhecimento.

Os grupos de pesquisada UNEB têm por objetivo prover, fomentar e incentivar o desenvolvimento e realização de pesquisas, dentro da política institucional da pesquisa e desenvolvimento, e fortalecer a infraestrutura visando a geração e difusão de novas tecnologias.

O crescimento dos grupos de pesquisa na Universidade pode ser percebido a partir dos números apresentados a seguir.

Grupos de pesquisa - série histórica (2000-2016)

Ano	Grupos
2000	24
2002	61
2004	45
2006	67
2008	102
2010	134
2014	253
2016	263

Fonte: CNPq 2017

Grupos de pesquisa - série histórica (2000 - 2016)

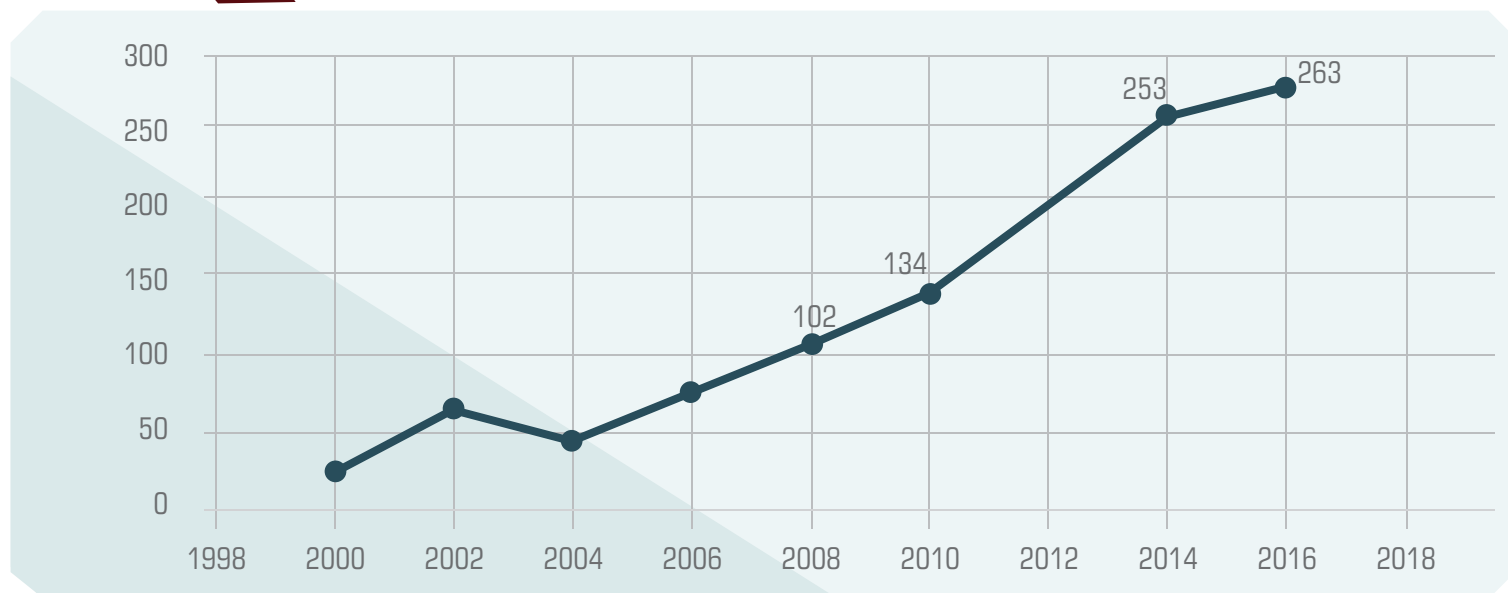

Fonte: CNPq 2017

Número de participantes em grupos de pesquisa

Ano	Estudantes	Pesquisadores	Técnicos	Colaboradores Estrangeiros	Participantes
2000	61	131	8	-	200
2002	148	283	37	-	468
2004	181	303	51	-	535
2006	415	501	109	-	1.025
2008	793	799	140	-	1.732
2010	1.009	1.035	189	-	2.233
2014	2.356	1.929	107	23	4.415
2016	2.695	2.038	172	32	4.937

Fonte: CNPq 2017

PROJETO DE PESQUISA

Registra-se a realização de 500 projetos de pesquisa, iniciação científica e tecnológica desenvolvidos por estudantes e 1.081 projetos de pesquisa desenvolvidos por professores da UNEB.

Evidencia-se a realização de 500 projetos de iniciação científica (IC) executados pelos bolsistas dos programas de IC da UNEB (PICIN, PIBIC/CNPq, FAPESB e PIBIC-AF), vigentes no semestre de 2017, sendo que a meta é relativa ao Programa de Iniciação Científica da UNEB (PICIN), que concede 251 bolsas de pesquisa de iniciação científica.

A Inovação

A UNEB possui uma Agência de Inovação para a produção, proteção e transferência do conhecimento voltado à inovação, propriedade intelectual e transferência de tecnologia.

As atividades da Agência de Inovação se constituem no apoio aos Núcleos de Inovação Tecnológica (NITs) da UNEB e de outras instituições. A implementação do Movimento UNEB Fora da Caixa, promove a inovação, empreendedorismo e propriedade intelectual na Universidade e apoio a pesquisadores para apropriação, registros de patentes, softwares, marcas e produções intelectuais, em que o público-alvo são os alunos da Universidade e a comunidade acadêmica e comunidade em geral. Atualmente a UNEB possui seis patentes, 15 softwares e três marcas. Essas apropriações são acompanhadas semanalmente, por meio do portal do INPI.

Equipe de robótica da UNEB ganha mais um prêmio nacional



A Bahia Robotic Team (BahiaRT), vinculada ao Núcleo de Arquitetura de Computadores e Sistemas Operacionais (ACSO) da UNEB, venceu mais uma edição do Campeonato Latino-Americano de Robótica e a Concorrência XV Brasileira de Robótica (LARC/CBR 2017), na modalidade RoboCup 3D Simulation. O evento aconteceu entre os dias 7 e 11 de novembro, no Centro de Eventos da Federação das Indústrias do Estado do Paraná, em Curitiba.

Agência de Inovação da UNEB lançou portal Inova Mais

O portal Inova Mais foi lançado no Parque Tecnológico da Bahia, em Salvador, e se constitui em uma plataforma para reunir e disponibilizar, em formato digital, projetos inovadores e com características empreendedoras das mais diversas áreas do conhecimento, além de fortalecer a cultura de inovação na instituição e estimular a interação entre a UNEB, empresas e sociedade.

Campus de Valença comemora 20 anos de atividade no município

Os estudantes Fernando Maia, Ricardo Matos e José Diôgo, do curso de Sistemas de Informação (SI) do Campus I da UNEB, em Salvador, desenvolveram uma nova ferramenta para auxiliar no tratamento da tontura. Trata-se do Dizziness App, um aplicativo desenvolvido para fonoaudiólogos e pacientes. A aplicação oferta treinos optocinéticos (visuais) com um instrumento virtual que simula o tambor de Barany, cilindro com faixas claras e escuras.



Estudantes da UNEB vencem desafio na Campus Party Bahia



Estudantes do curso de Sistemas de Informação do Campus I da UNEB, em Salvador, conquistaram a primeira colocação na Hackathon Desafios Bahia, maratona para desenvolvimento de soluções tecnológicas promovida durante a edição de estreia da **Campus Party** no Estado.

Projetos de pesquisa entre 2014 e 2016 por Programa

Programas	2014	2015	2016
Programa de Pós-Graduação em Química Aplicada (PGQA)	15	12	7
Programa de Pós-Graduação em Estudo de Linguagens (PPGEL)	25	23	24
Programa de Pós-Graduação em Educação e Contemporaneidade (PPGEDUC) – mestrado e doutorado	56	47	45
Programa de Pós-Graduação Multi-Institucional Multidisciplinar em Difusão do Conhecimento	25	25	23
Programa de Pós-Graduação em Crítica Cultural (PÓS-CRÍTICA)	33	35	36
Programa de Pós-Graduação em Agronomia – Horticultura Irrigada (PPGHI)	35	36	36
Programa de Pós-Graduação em Educação, Cultura e Territórios Semiáridos (PPGESA)	25	41	48
Programa de Pós-Graduação em História Regional e Local (PPGHIS)	23	24	23
Programa de Pós-Graduação em Biodiversidade Vegetal (PPGBVeg)	23	30	23
Programa de Pós-Graduação em Ecologia Humana e Gestão Socioambiental (PPGEcoH)	24	25	41
Programa de Pós-Graduação em História, Cultura e Práticas Sociais (PPGHCPs)	-	-	11
Programa de Pós-Graduação em Gestão e Tecnologias Aplicadas à Educação (GESTEC)	83	66	78
Programa de Pós-Graduação em Educação de Jovens e Adultos (MPEJA)	12	15	17
Programa de Pós-Graduação em Educação e Diversidade (MPED)	6	20	25
Programa de Pós-Graduação Profissional em Letras (PROFLETRAS)	4	4	6
Programa de Pós-Graduação em Ensino de História (PROFHISTÓRIA)	-	-	11
Programa de Pós-Graduação em Ensino de Física (PROFFÍSICA)	-	-	-
Total: 1.575	389	403	454

Fonte: PPG

Trabalho de professora do Campus VII recebe prêmio em evento latino-americano de parasitologia

A professora Marta Maria Oliveira de Santana, do curso de Ciências Biológicas ofertado pela UNEB no Departamento de Educação (DEDC) do Campus VII, em Senhor do Bonfim, conquistou a terceira colocação no Prêmio Parasitologia Geral Prof. Adauto José G. de Araújo.



Editora da UNEB

A Editora Universitária exerce a indispensável autonomia editorial, administrativa, além de reforçar sua presença nos círculos de divulgação e distribuição do livro brasileiro. Sua função institucional, acadêmica e social envolve:

- ❖ Formar profissionais e cidadãos críticos, reflexivos, éticos, investigativos, comprometidos com o desenvolvimento e o bem-estar da sociedade
- ❖ Produzir conhecimento mediante a pesquisa e garantir sua disseminação
- ❖ Apoiar, de forma solidária, por meio da extensão, a resolução dos problemas da exclusão e da discriminação social, assegurando a emancipação dos atores envolvidos

Edição de livros técnicos, didáticos e científicos – principais linhas editoriais

Selo EDUNEB

Este selo envolve a publicação de:

Livros didáticos – obras destinadas a favorecer as atividades de ensino de graduação e de pós-graduação, de extensão e de formação do docente universitário.

Livros técnicos – obras que consolidam informações e auxiliam o desenvolvimento de atividades profissionais, a exemplo de guias, manuais, dicionários, inventários etc.

Livros científicos – obras de divulgação do conhecimento científico (oriundo de pesquisa), com potencial impacto no ensino, na pesquisa e na extensão.

Traduções – obras publicadas em outra língua que são consideradas fundamentais para o ensino de graduação e de pós-graduação e para os estudos desenvolvidos pelos professores e pesquisadores da UNEB.

Selo Universalis Edições

Este selo envolve a publicação de livros com recursos próprios do autor ou de setores da UNEB responsáveis pela obra e proponentes da publicação ou provenientes de captação externa ou com distribuição gratuita, oriundas de documentos institucionais, que apresentem resultados de projetos de pesquisa, ensino (a exemplo de módulos didáticos) e extensão (a exemplo de cartilhas) e decorrentes de eventos científicos e acadêmicos.

A UNEB adota como principais meios de divulgação e comercialização os seguintes canais:

- ❖ Divulgação por meio das redes sociais (Facebook, Twitter, Instagram, LinkedIn, Youtube com vídeos de autores, blogs da EDU-NEB e dos autores, etc.) e listas de e-mails
- ❖ Release da editora que deve ser encaminhado a rádios, jornais e TVs
- ❖ Livraria da EDUNEB no Campus I
- ❖ Organização e participação em feiras, bienais de livro na Bahia, no Brasil e em outros países, com o apoio da Associação Brasileira de Editoras Universitárias (ABEU)
- ❖ Internacionalização das produções da EDUNEB por meio de divulgação e estratégias de venda da produção
- ❖ Exposição e/ou lançamento em eventos científicos específicos relacionados à obra
- ❖ Café Científico
- ❖ Investimento no Repositório Institucional

EDUNEB realiza lançamentos coletivos de publicações

Produção acadêmica de grupos de pesquisas e docentes da UNEB sobre diversas temáticas associadas à educação.

4º lançamento coletivo EDUNEB



Mosaico de diversos lançamentos de livros promovidos pela EDUNEB



Serviço Médico, Odontológico e Social (SMOS)

O Serviço Médico, Odontológico e Social da UNEB constitui-se em um setor de assistência médica, psicológica, de nutrição e de fisioterapia aos docentes, discentes e técnicos, bem como aos dependentes dos servidores da instituição.

ESPECIALIDADES	DOCENTES				ALUNOS				TÉCNICOS				DEPENDENTES SERVIDORES				Total
	2014	2015	2016	2017	2014	2015	2016	2017	2014	2015	2016	2017	2014	2015	2016	2017	
Clínica Médica	16	-	-	-	360	-	-	79	184	-	-	8	48	-	-	2	697
Ginecologia	19	6	8	9	765	542	745	558	167	168	143	86	85	20	50	39	3.410
Odontologia	53	25	10	24	1.762	1.349	702	990	382	331	122	162	298	63	80	138	6.491
Enfermagem	150	202	130	92	610	478	623	355	767	396	253	186	31	151	27	23	4.474
Fisioterapia	9	8	4	-	78	84	52	46	141	44	64	22	79	8	14	4	657
Psicologia	42	33	20	11	810	602	330	82	101	65	54	26	152	25	6	4	2.363
Nutrição	10	17	8	3	303	246	334	220	66	44	52	22	28	12	21	7	1.393
Total Geral	299	291	180	139	4.688	3.301	2.786	2.330	1.808	1.048	688	512	721	279	198	217	19.485

Fonte: UNEB

Campanhas e eventos realizados pelo SMOS Bahia – 2014 - 2017

CAMPANHA/EVENTO	PÚBLICO-ALVO	RESULTADOS
Vacinação contra a gripe	Estudantes, profissionais de saúde, docentes e funcionários	Imunização de cerca de 467 pessoas
Vacinação contra a hepatite B e tétano	Estudantes, profissionais de saúde, docentes e funcionários	Imunização de cerca de 150 pessoas
Captação de doadores de sangue – parceria com o Hemoba	Estudantes, profissionais de saúde, docentes, funcionários e comunidade externa	4 candidatos a doação e 166 bolsas efetivamente coletadas
Vacinação contra a poliomielite	Crianças de 0 a 5 anos	385 crianças vacinadas
Administração de unidades internacionais de vitamina A	Crianças de 6 a 59 meses	55 doses de vitamina A dispensadas
Participação na campanha Fique Sabendo	Mulheres entre 49 e 60 anos	200 exames do vírus HIV realizados
Pesquisa Sarcopenia em idosos – prevalência e fatores associados (UFBA)	Idosos matriculados na UATI/UNEB	Avaliação antropométrica, aplicação de inquérito alimentar, questionário de atividade física em idosos da UATI
Projeto Enxaqueca	Comunidade unebiana e comunidade externa	Coleta e documentação de informações acerca do estado de saúde geral do paciente, a fim de certificar-se da indicação, efetividade, segurança e adesão adequadas à farmacoterapia, de acordo com o método Pharmacotherapywork up®, desenvolvido por Cipolle e colaboradores (2004)
Projeto de pesquisa em parceria com o Instituto de Saúde Coletiva da UFBA	Comunidade unebiana e comunidade externa	260 pacientes atendidos
Participação na campanha Outubro Rosa	Mulheres entre 40 e 60 anos da comunidade unebiana e comunidade externa	5.120 exames de mama realizados
Projeto de práticas acadêmicas entre o curso de Medicina e o Hospital Geral Roberto Santos (HGRS)	Comunidade externa: pacientes encaminhados pelo HGRS	Atendimento de pacientes pediátricos encaminhados pela pediatria do HGRS
19ª. Campanha de Vacinação contra a Influenza	Comunidade unebiana e comunidade externa	494 doses de vacinas aplicadas

Fonte: UNEB

The background features a complex geometric design. It includes a dark teal triangle in the top-left corner, a red triangle in the bottom-left corner, and a dark red triangle in the bottom-center. The main area is filled with a light blue grid pattern overlaid with various geometric shapes and lines, including a large white arrow pointing right on the right side. The word "Extensão" is centered in a bold, dark red font.

Extensão



EXTENSÃO

As atividades de extensão da UNEB no período de 2014-2017 cumpriram o objetivo de estimular a comunidade interna e externa, conferindo ênfase na formação dos docentes, discentes e técnicos, mantendo a perspectiva de uma política de inclusão social. Desta forma, a execução das ações de extensão universitária desenvolvidas pela UNEB beneficiaram aproximadamente 180.000 pessoas no Estado da Bahia.

Nesse período, a UNEB inovou, criando e regulamentando as ações de extensão por meio de editais, que asseguraram a transparência da obtenção de recursos em duas modalidades de financiamento:

- **Programas/projetos interinstitucionais de extensão** – Programa de Extensão Universitária MEC/SESu (PROEXT), em parceria com o MEC
- **Programas/projetos institucionais de extensão** – Programa de Apoio a Projetos de Extensão (PROAPEX), mantido com recursos próprios da instituição

Colóquio de associações e cooperativas destaca desenvolvimento econômico sustentável e inclusivo em Ipiaú



O Departamento de Ciências Humanas e Tecnologias (DCHT) do Campus XXI da UNEB, em Ipiaú, promoveu o Colóquio de Associações e Cooperativas do Território de Médio Rio das Contas.

Evolução dos projetos de extensão da UNEB – 2014-2017

ANO	QUANTIDADE DE PROJETOS
2014	785
2015	559
2016	1.212
2017	1.149
TOTAL	3.705

Fonte: SIP (2014-2017)

Quantitativo de projetos de extensão da UNEB (2014 - 2017)

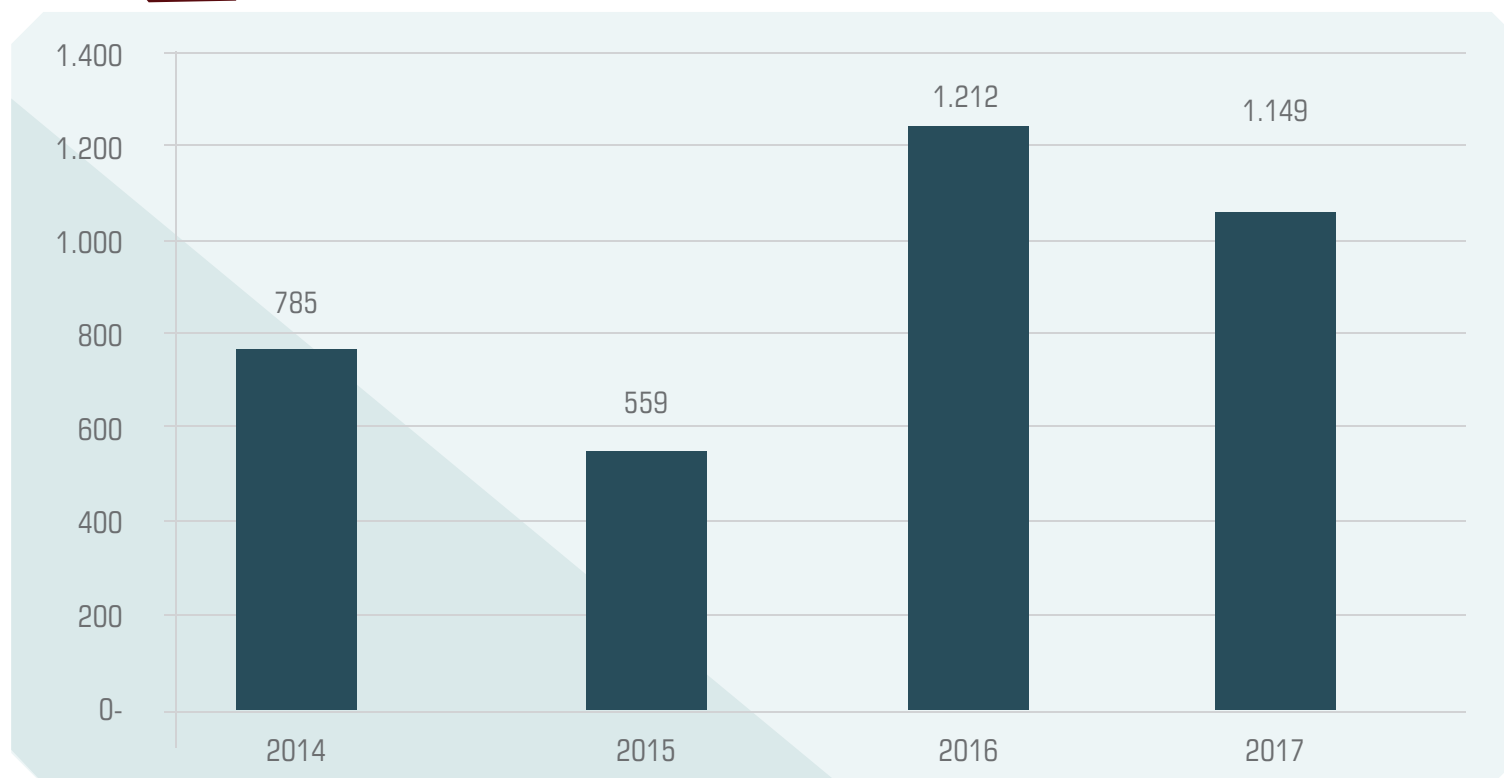

Produção extensionista na área de educação

- Semana de Letras do DCHT XXI – atividades do Seminário Grandes Autores da Literatura Luso-afro-brasileira
- Gravação de entrevista do programa Aprovado/TV Sudoeste – Vida e obra de Euclides Neto – Centro de Estudos Euclides Neto (CEEN)
- Apresentação das comunicações O discurso irônico de Euclides Neto e Os magros: os blocos iconizando as classes
- Apresentação da peça teatral Teodorico Majestade, as últimas horas de um prefeito, do grupo Teatro Popular de Ilhéus, no projeto Estação Experimental de Artes Cênicas – realização do Encontro de Linguagens e Mídia
- I Colóquio das Cooperativas e Associações do Território do Médio Rio das Contas – I Seminário Autismo: para inserir, é preciso conhecer
- Sensibilização de alunos e professores do ensino fundamental dos municípios da Costa das Baleias voltada à formação de multiplicadores em preservação ambiental
- Pesquisa de coliformes em água de cozinhas e bebedouros de creches da rede municipal de ensino de Teixeira de Freitas

Programas e projetos de extensão

- Programas/projetos interinstitucionais de extensão com ênfase na formação dos alunos e na inclusão social
- Apoio às atividades dos núcleos de extensão, a exemplo do Núcleo de Cooperação e Ações em Políticas e Economia Solidária – ITCP/COAPES
- Incuba de Empreendimentos Econômicos e Solidários – INCUBA
- Centro de Referência em Desenvolvimento e Humanidades – CRDH

Universidade Aberta à Terceira Idade (UATI)

A UNEB promove a inserção socioeducativa e cultural do idoso por meio das ações desenvolvidas pelo programa Universidade Aberta à Terceira Idade (UATI). Esse programa é oferecido em 22 *campi* da Universidade e beneficiou 8.240 alunos no período compreendido entre 2014 e 2017.

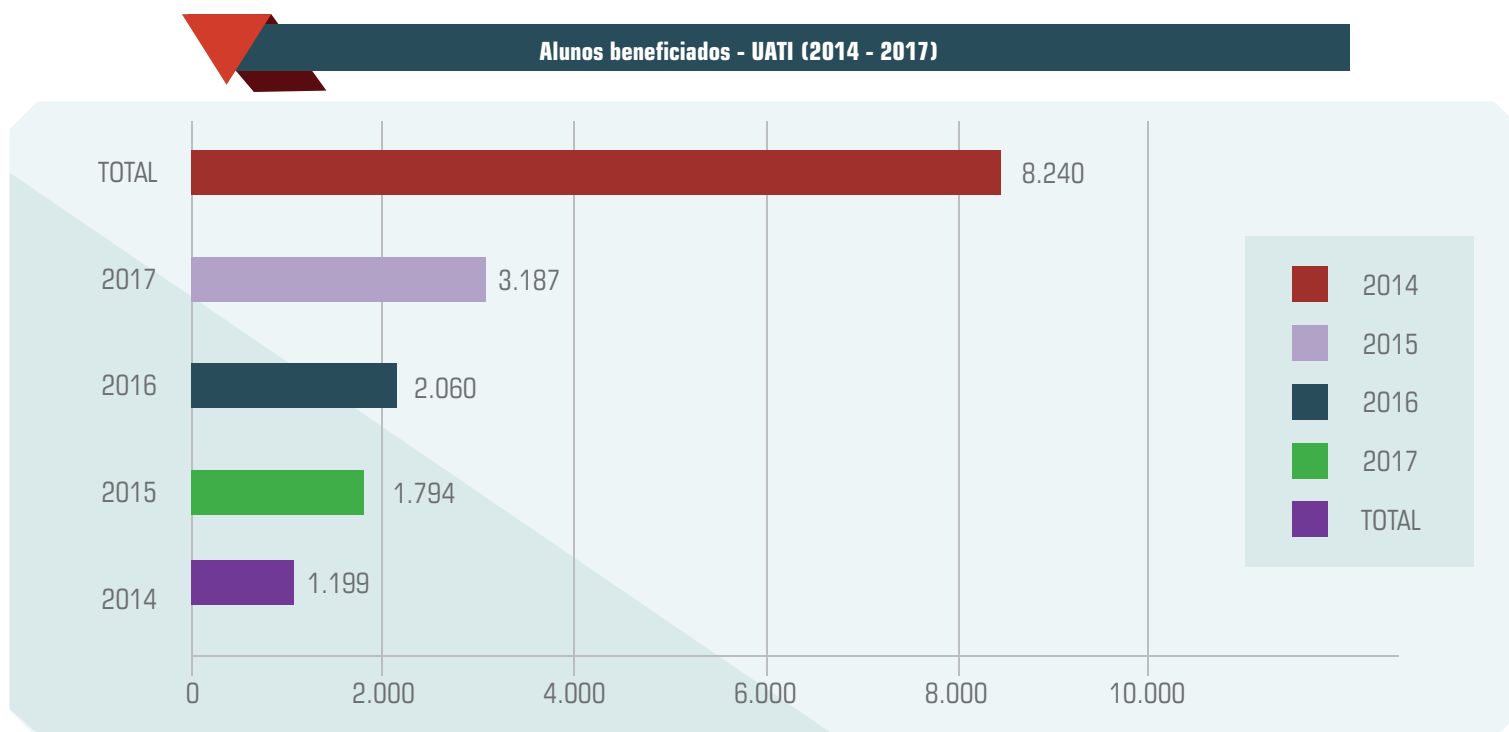

Entre as diversas atividades desenvolvidas pela UATI, destacam-se:

- Saúde na terceira idade
- Cursos de espanhol, francês, inglês, fotografia e vídeo, identidade e memória, literatura viva, educação de adultos, psicologia do envelhecimento e nutrição
- Cursos de dança moderna, linguagem e cultura, dança de salão, tai chi chuan, ioga, dança flamenca, expressão corporal, dança do ventre e cigana
- Artes plásticas, pintura em tecido, oficina de bonecos, pintura em gesso e restauração e artesanato regional
- Leitura e produção de textos, alongamento, informática e artesanato

Oficinas/cursos no período 2014-2017

ANO	NÚMERO DE OFICINAS
2014	89
2015	138
2016	169
2017	163
TOTAL	559

Fonte: PROEX/UATI

Programa Universidade Aberta à Terceira Idade (UATI)



Coral da UATI.

Seminário de abertura do ano letivo da Universidade Aberta à Terceira Idade (UATI) – evento destinado a refletir sobre longevidade, bem-estar e finitude, saúde e relações interpessoais.

**SEMINÁRIO
LONGEVIDADE,
BEM ESTAR E
FINITUDE**





Monitoria e Bolsa



MONITORIAS

A UNEB elevou o número de bolsas concedidas visando apoiar as atividades acadêmicas de monitoria de ensino e de extensão, que funcionam como atividades complementares dos cursos de graduação, proporcionando, assim, maior interação entre docentes e discentes e entre teoria e prática nos processos formativos.

Monitoria de ensino

Durante o quadriênio (2014-2017), houve crescimento na oferta de bolsas do Programa de Bolsas de Monitoria de Ensino, que objetiva apoiar o desenvolvimento de competências e habilidades didático-pedagógicas de graduandos.

Concessão de bolsas de monitoria de ensino – 2014-2017

EXERCÍCIO	QUANTIDADE
2014	273
2015	346
2016	350
2017	369
Total	1.338

Fonte: PROGRAD

Monitoria de extensão

O Programa de Bolsas de Extensão da UNEB, regulamentado pelo CONSU, promove seleção de candidatos anualmente, a partir de projetos apresentados a uma comissão nos Núcleos de Pesquisa e Extensão (NUPes) dos departamentos.

No período 2014-2017, foram contemplados 1.399 bolsistas, uma média anual de 350 beneficiados pelo programa.

Concessão de bolsas de monitoria de extensão – 2014-2017

EXERCÍCIO	QUANTIDADE
2014	350
2015	350
2016	349
2017	350
Total	1.399

Fonte: PROEX

No quadriênio 2014-2017, a UNEB investiu com recursos do Tesouro o montante de R\$ 6.469.851,68 na concessão de bolsas de monitoria de ensino e extensão, conforme demonstrado a seguir:

Financiamento de bolsas de monitoria de ensino e extensão (2014-2017)

DEPARTAMENTOS	2014		2015		2016		2017	
	TOTAL	%	TOTAL	%	TOTAL	%	TOTAL	%
Monitoria de ensino	753.631,27	99,93	400.300,00	98,96	746.228,12	99,49	1.102.591,65	98,45
Monitoria de extensão	807.330,00	100,00	730.505,77	99,03	810.064,37	99,37	1.119.200,50	99,48
Total	1.560.961,27	99,97	1.130.805,77	99,01	1.556.292,49	99,43	2.221.792,15	98,97

Fonte: FGWEB - FIPLAN Gerencial Web

A UNEB institucionalizou a concessão de bolsas de monitoria aos discentes participantes de programas especiais de graduação e de extensão, objeto de convênios, contratos ou instrumentos similares celebrados entre a instituição e entidades internacionais, nacionais, estaduais ou municipais, conforme dispõe a Resolução CONSU nº 1.113/2015.

BOLSAS

Bolsas de Iniciação Científica – PICIN UNEB (2014-2017)

Coordenado pela PPG, o Programa de Iniciação Científica visa ambientar o discente da graduação com o ritual da pesquisa científica, assegurando na formação deste estudante o desenvolvimento científico.

Os estudantes com melhor desempenho em cada edição do PICIN obtiveram como premiação pela UNEB a participação na reunião anual da SBPC.

Demonstrativo de bolsas PICIN

EXERCÍCIO	QUANTIDADE DE BOLSAS
2014	155
2015	155
2016	208
2017	251
Total	769

Fonte: PPG

Bolsistas, docentes e relação bolsistas/docentes participantes de Iniciação Científica

Participantes em IC	2014	2015	2016	2017
Bolsistas	553	528	588	615
Docentes	233	239	259	261
Bolsistas/docente	2,37	2,21	2,27	2,35

Fonte: UNEB (2014-2017)

Financiamento de Bolsas de Iniciação Científica – PICIN (2014-2017)

DEPARTAMENTOS	2014		2015		2016		2017	
	TOTAL	%	TOTAL	%	TOTAL	%	TOTAL	%
Iniciação Científica (PICIN)	605.640,00	100,00	771.120,00	99,84	883.320,00	99,95	1.089.200,00	99,18
Total	605.640,00	100,00	771.120,00	99,84	883.320,00	99,95	1.089.200,00	99,18

Fonte: FGWEB - FIPLAN Gerencial Web

Programa Institucional de Bolsa de Iniciação à Docência (PIBID)

A UNEB está inserida no Programa Institucional de Bolsa de Iniciação à Docência (PIBID), de iniciativa da Coordenação de Aperfeiçoamento de Pessoal de Nível Superior (CAPES), o qual consiste em fomentar a formação inicial e continuada de profissionais do magistério básico, articulando a participação de estudantes dos cursos de licenciatura das universidades públicas com as escolas da educação básica, sob a supervisão de professores dessas universidades.

Seminário de Avaliação PIBID – bolsistas apresentam experiências



O PIBID oferece bolsas no valor de R\$ 400,00 mensais para discentes das licenciaturas exercerem atividades pedagógicas em escolas da rede pública de educação básica, contribuindo para a melhoria de qualidade da educação brasileira.

No quadriênio 2014-2017, foram oferecidas em média 1.850 bolsas por ano, que viabilizaram o desenvolvimento de projetos institucionais e de, aproximadamente, 230 subprojetos em toda a UNEB.

Programa Institucional de Bolsa de Iniciação à Docência (PIBID) – FAPESB

O PIBID em parceria com a Fundação de Amparo à Pesquisa do Estado da Bahia (FAPESB) buscou consolidar ações concernentes à profissão docente no Estado da Bahia, repensando o lugar e os caminhos da docência e revendo a relação universidade-escola. A UNEB contemplou 10 subprojetos, desenvolvidos em 10 *campi* da instituição.

Programa Institucional de Bolsas de Apoio à Tecnologia e Inovação (PIBATI)

O Programa de Bolsa de Apoio à Tecnologia e Inovação (PIBATI) tem por objetivos a consolidação do Sistema de Inovação da UNEB por meio da ampliação, aperfeiçoamento e dinamização das atividades de gestão da inovação, a proteção à propriedade intelectual e transferência de tecnologia, dando continuidade ao processo de estruturação da Agência de Inovação da Universidade, bem como a contribuição para a alocação de recursos humanos qualificados, mediante a concessão de bolsas para o fortalecimento da equipe institucional e para a execução das atividades da Agência de Inovação. No período 2014-2017, essa atuação está elencada no quadro a seguir:

Demonstrativo de bolsa PIBATI

EXERCÍCIO	QUANTIDADE DE BOLSAS
2014	-
2015	07
2016	05
2017	39
Total	51

Financiamento de Bolsas de Tecnologia e de Inovação – PIBATI (2014-2017)

DEPARTAMENTOS	2014		2015		2016		2017	
	TOTAL	%	TOTAL	%	TOTAL	%	TOTAL	%
tecnologia e de inovação (PIBATI)	52.800,00	100,00	151.680,00	100,00	92.160,00	100,00	300.800,00	100,00
Total	52.800,00	100,00	151.680,00	100,00	92.160,00	100,00	300.800,00	100,00

Fonte: FGWEB - FIPLAN Gerencial Web

Programa Institucional de Bolsas de Iniciação em Desenvolvimento Tecnológico e Inovação – PIBITI

O PIBITI tem por objetivo estimular os jovens do ensino superior nas atividades, metodologias, conhecimentos e práticas próprias ao desenvolvimento tecnológico e processos de inovação. Esse programa é financiado pelo CNPq, com valor de R\$ 400,00 por bolsa.

A atuação da UNEB está representada no quadro abaixo:

Demonstrativo de bolsas PIBITI

EXERCÍCIO	QUANTIDADE DE BOLSAS
2014	05
2015	05
2016	04
2017	05
Total	19

Fonte: PPG

Versão digital disponível em
<https:portal.uneb.br/proplan/planejamento>

Processo Seletivo 2012

VESTIBULAR UNEB

SEJA VOCE SEJA UNEB

INSCRIÇÕES A PARTIR DE 13/12

PROVAS 23 e 24/04/2013

TAXA: R\$ 70,00 www.vestibular.uneb.br

Informações: 0800 071 3000



UNEB

UNIVERSIDADE DO ESTADO DA BAHIA

VESTIBULAR
Processo Seletivo 2015

participe
realize
transforme
sua vida
na uneb

voce
conectada
a diversos
mundos

Seu jeito,
nossa cara!



www.vestibular.uneb.br

Informações: 0800 071 3000

INSCRIÇÕES 2
de 13/12/2013
www.vestibular.uneb.br

INSCRIÇÕES 2
de 13/12/2013
www.vestibular.uneb.br

A UNEB transforma. Você também.

Informações: 0800 071 3000

UNEB

VESTIBULAR
Processo Seletivo 2018
UNEB

